





## Kata Pengantar

Dengan gembira kami menyambut kedatangan Anda sebagai anggota keluarga pemilik kendaraan Daihatsu di seluruh dunia. Seperti Anda ketahui, prestasi dan keawetan kendaraan sebagian besar tergantung pada cara mengendarai dan pemeliharannya. Buku petunjuk ini menjelaskan pemeliharaan secara umum dan sederhana dari kendaraan Daihatsu Anda. Sebelum Anda menjalankan kendaraan Anda, baca dengan teliti buku petunjuk ini dan juga sebagai sumber referensi bila dibutuhkan. Jika Anda mendapat masalah, hubungi bengkel resmi Daihatsu kami, dan kami selalu siap untuk memberi pelayanan yang memuaskan.



### **PT. ASTRA DAIHATSU MOTOR**

©2007 PT. ASTRA DAIHATSU MOTOR

Hak cipta dilindungi Undang-Undang. Buku ini tidak boleh digandakan atau disalin, baik keseluruhan atau sebagian, tanpa seizin tertulis dari PT. ASTRA DAIHATSU MOTOR.



## Buku Pedoman Pemilik Anda

- Sebelum Anda mengoperasikan kendaraan Daihatsu Anda, bacalah buku pedoman ini secara teliti. Untuk keselamatan Anda dan juga memperpanjang umur kendaraan Daihatsu Anda, ikutilah petunjuk pada buku pedoman ini dengan benar. Mengabaikan petunjuk pada buku pedoman ini dapat mengakibatkan cedera serius pada diri Anda dan juga kerusakan pada kendaraan Anda.
- Di dalam buku ini, dibuat referensi secara umum mengenai PERINGATAN, PERHATIAN dan CATATAN.

### **⚠ PERINGATAN**

**Jika mengabaikan peringatan, bahaya akan terjadi dan dapat mengakibatkan kematian atau cedera yang serius.**

### **⚠ PERHATIAN**

**Jika mengabaikan perhatian, bahaya akan terjadi dan dapat mengakibatkan cedera, kecelakaan atau kerusakan pada kendaraan.**

### **CATATAN**

**Berikut ini yang harus diperhatikan untuk pengoperasian kendaraan dengan aman.**

- Semua informasi dan spesifikasi di dalam buku pedoman ini sesuai dengan kondisi pada saat buku ini cetak. Kami dapat melakukan perubahan sewaktu-waktu tanpa ada pemberitahuan terlebih dahulu.
- Perlu diketahui bahwa buku pedoman ini mewakili semua model dan juga menjelaskan berbagai peralatan termasuk kelengkapan tambahan. Oleh karena itu, Anda mungkin menemukan penjelasan pada buku pedoman ini tetapi tidak terpasang pada kendaraan Daihatsu Anda.
- Jika Anda menjual kendaraan Daihatsu Anda, sertakan juga buku pedoman ini. Pemilik kendaraan berikutnya juga membutuhkannya.
- Model kendaraan dan tipe mesin yang dijelaskan pada buku pedoman ini adalah sebagai berikut:

Model	Keterangan
S401	Tipe mesin yang terpasang K3-DE (1.300 cc)
S402	Tipe mesin yang terpasang 3SZ-VE (1.500 cc)

Mesin	Keterangan
K3-DE	Mesin 1.300 cc EFI* <sup>1</sup>
3SZ-VE	Mesin 1.500 cc EFI* <sup>1</sup> +VVT-i* <sup>2</sup>

\*<sup>1</sup> Electronic Fuel Injection

\*<sup>2</sup> Variable Valve Timing - intelligent

## Perawatan adalah tanggung jawab Anda

Adalah tanggung jawab pemilik untuk memastikan perawatan kendaraan yang sesuai. Pada Bab 13 dijelaskan secara detail perawatan yang diperlukan kendaraan Anda.

## Identitas kendaraan

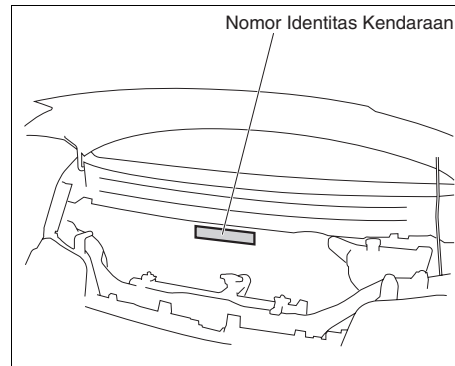

Lokasi Nomor Identitas Kendaraan (NIK), seperti ditunjukkan pada gambar.

## Plat manufaktur

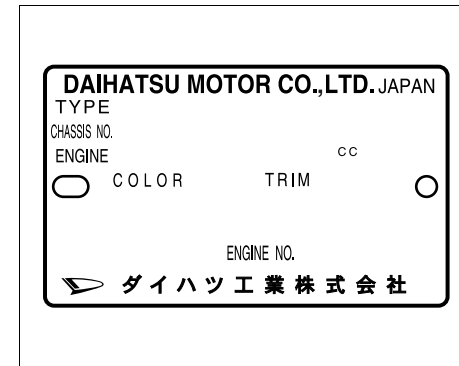

Sebagai referensi Anda, indikasi negara asli tertulis pada plat manufaktur yang terempel pada kendaraan.

## Identitas mesin

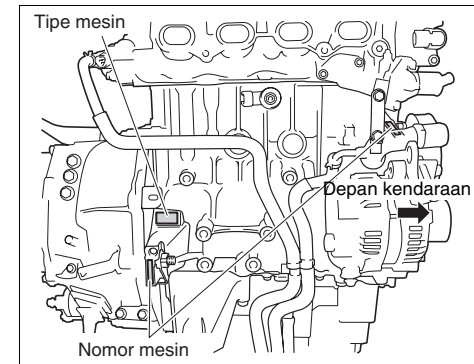
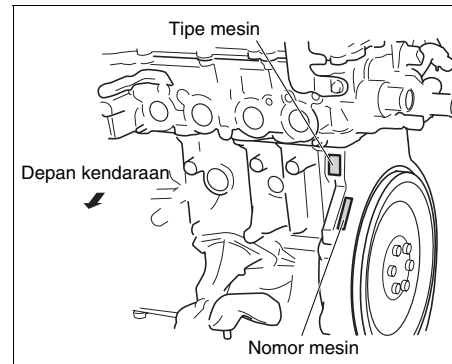
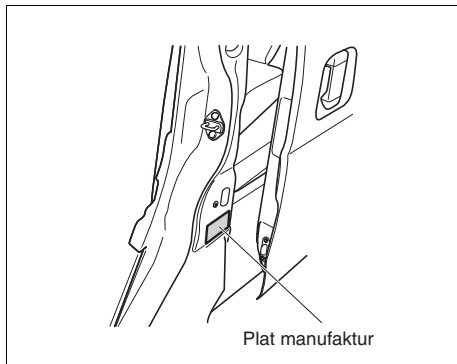

Lokasi nomor mesin seperti yang ditunjukkan pada gambar.

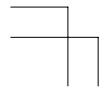
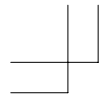

## Daftar isi

**1 Tindakan pencegahan pada kendaraan Anda**

**2 Kunci dan pintu**

**3 Tempat duduk dan sabuk pengaman**

**4 Instrumen dan pengontrol**

**5 Meter-meter dan pengukur**

**6 Sistem pengontrol udara**

**7 Sistem audio**

**8 Kaca spion**

**9 Perlengkapan interior**

**10 Tips mengemudi**

**11 Jika dalam keadaan darurat**

**12 Petunjuk perawatan**

**13 Perawatan kendaraan**

**14 Melakukan perawatan sendiri**

**15 Spesifikasi**

**1**

**2**

**3**

**4**

**5**

**6**

**7**

**8**

**9**

**10**

**11**

**12**

**13**

**14**

**15**

## Eksterior

<Van>

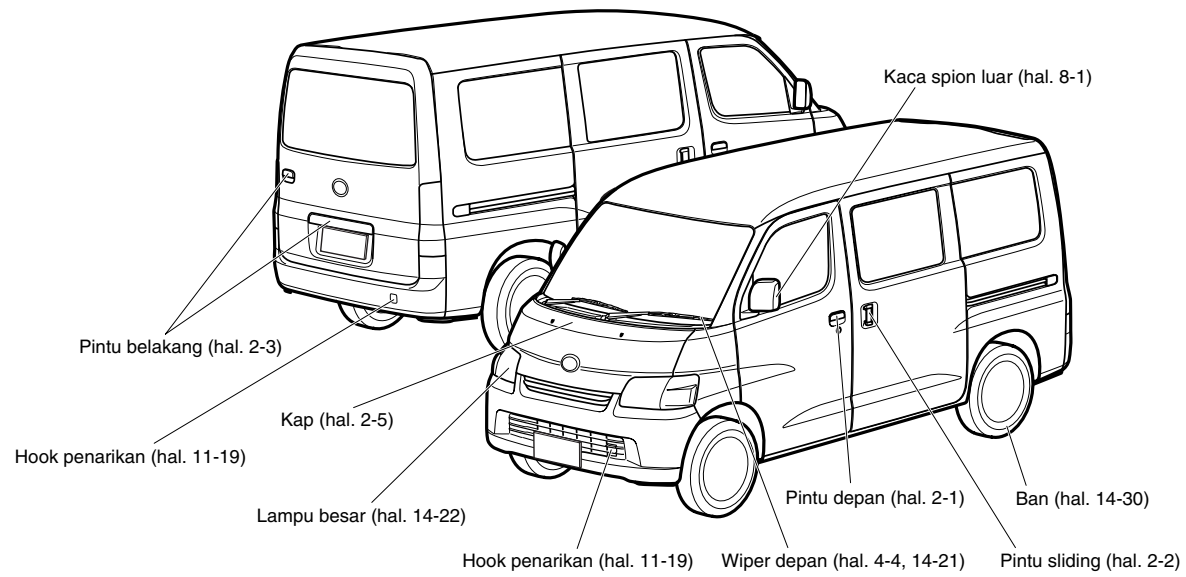



<Pickup>

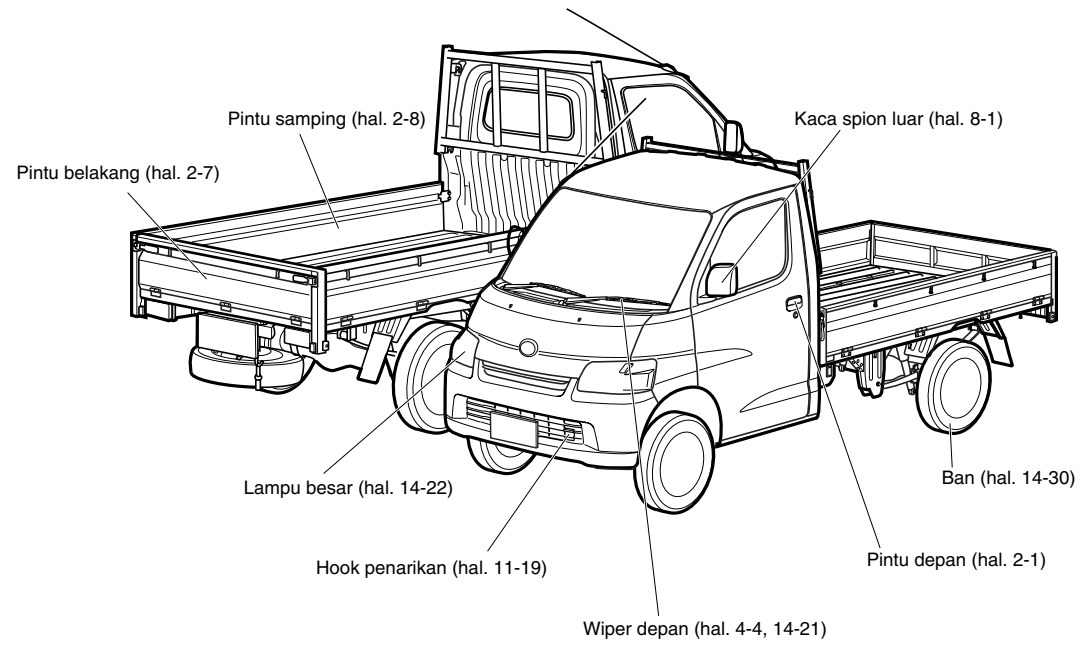

## Interior

<Van>

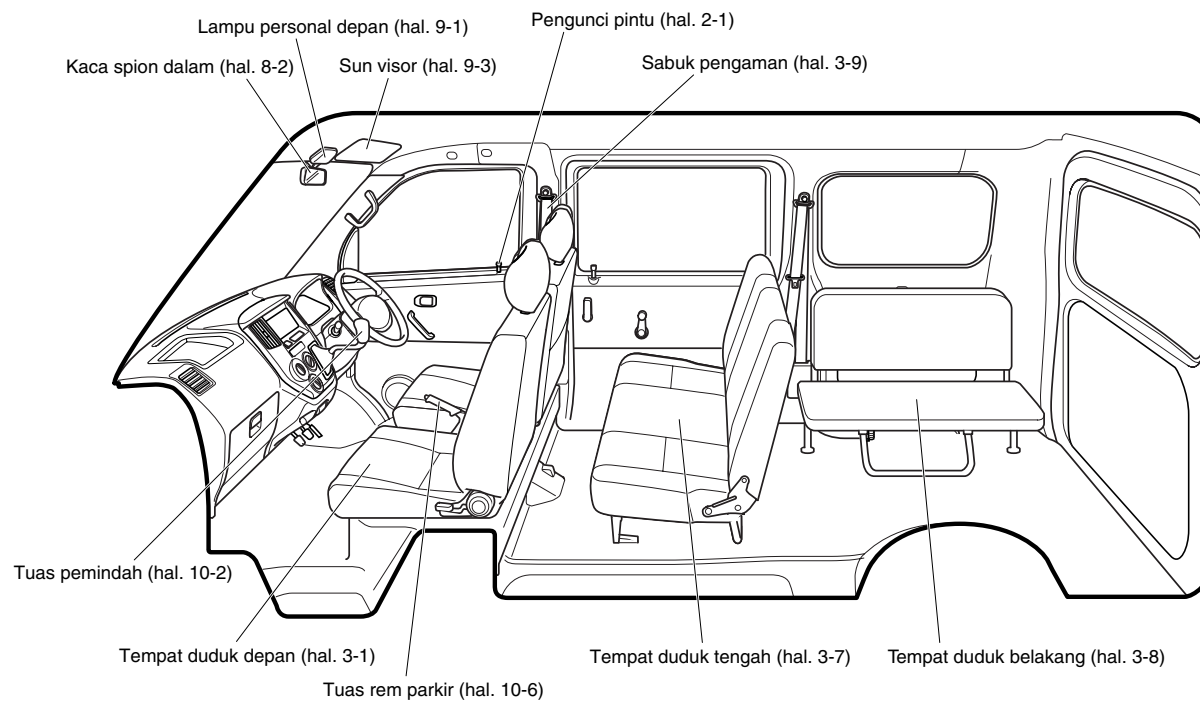

<Pickup>

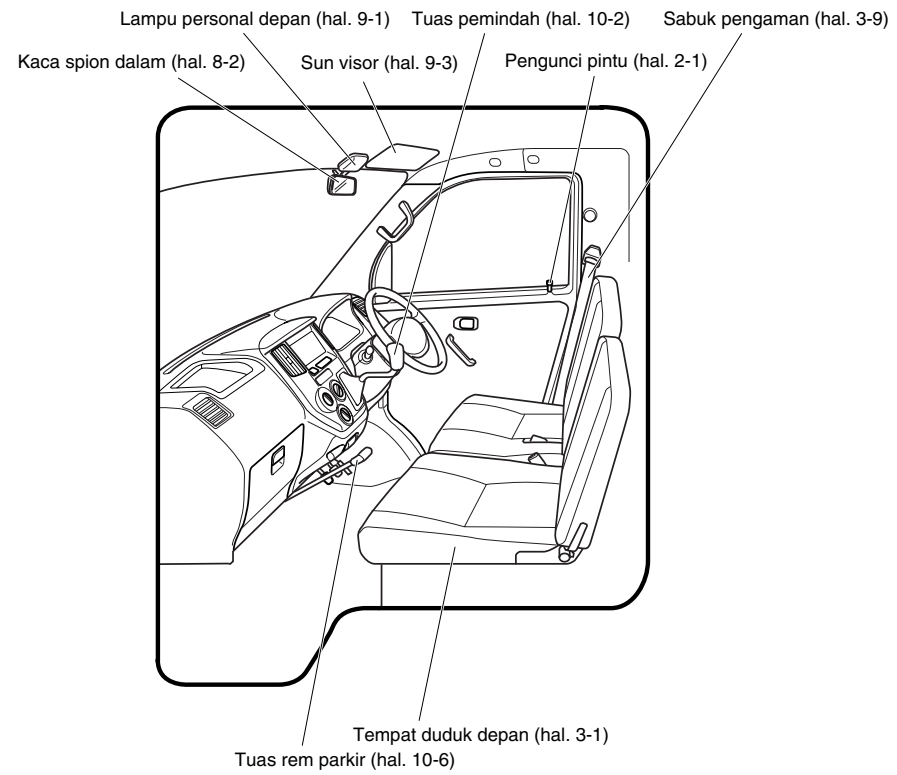

## Panel instrument

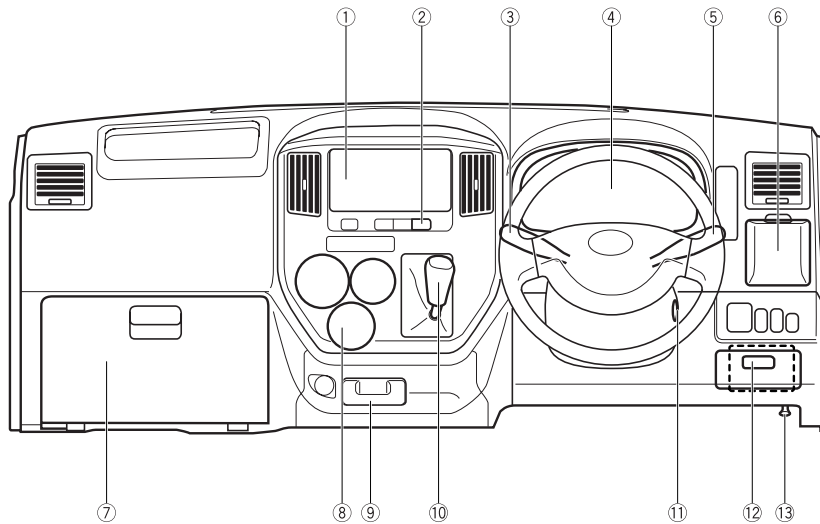

- ① Kontrol radio panel (page 7-1)
- ② Switch lampu hazard (page 4-3)
- ③ Switch wiper dan washer (page 4-4)
- ④ Meter kombinasi (page 5-1)
- ⑤ Switch multi-kontrol (page 4-2)
- ⑥ Cup holder (page 9-3)
- ⑦ Glove box (page 9-3)
- ⑧ Kontrol air conditioner panel (page 6-1)
- ⑨ Asbak (page 9-2)
- ⑩ Tuas pemindah (page 10-2)
- ⑪ Switch pengapian (page 4-1)
- ⑫ Fuse box (page 14-11)
- ⑬ Handel pengunci kap (page 2-5)



## Bab 1

# Tindakan pencegahan pada kendaraan Anda

---

Gas buang mesin.....	1-1
Catalytic converter .....	1-2
Untuk keselamatan Anda.....	1-3
Penggunaan bahan bakar.....	1-3
Modifikasi kendaraan Anda.....	1-4
Pemasangan / penggunaan alat eletronik pada kendaraan .....	1-4
Masa percobaan .....	1-4





## Gas buang mesin

### **⚠ PERINGATAN**

**Jangan menghirup gas buang. Gas buang mengandung carbon monoksida, gas beracun yang tidak berwarna dan berbau. Menghirup gas tersebut dapat menyebabkan tidak sadar atau bahkan kematian.**

Apabila Anda menduga gas buang masuk ke dalam kendaraan, cari tahu penyebabnya. Segera lakukan perbaikan.

Jika Anda harus mengendarai kendaraan dengan kondisi di atas, kendarailah dengan membuka penuh semua jendela.

Untuk mencegah terjadi kesalahan pada sistem gas buang, ikuti prosedur pencegahan di bawah ini.

### **Perawatan;**

Selalu rawat sistem gas buang, bodi kendaraan dan sistem ventilasi agar bekerja pada kondisi yang benar. Pastikan sambungan pada sistem gas buang tidak ada yang kendor atau berlubang. Dianjurkan agar sistem gas buang dan bodi kendaraan selalu diperiksa di tempat dengan fasilitas yang memadai pada waktu:

- Setelah mengganti oli kendaraan Anda.
- Ketika Anda mengetahui ada yang berbeda pada saluran gas buang.
- Ketika sistem gas buang mengalami kerusakan atau korosi.
- Ketika Anda menabrak sesuatu.

Sebagai tambahan, ikuti jadwal perawatan pada Bab 13.

### **Sistem ventilasi;**

Untuk menjaga agar sistem ventilasi pada kendaraan Anda bekerja dengan baik dalam jangka waktu yang lama, pastikan saluran udara di depan kaca depan terbebas dari daun atau benda yang lain.

### **Pengoperasian sehari-hari;**

Dianjurkan agar Anda tidak menghidupkan mesin dalam jangka waktu yang lama pada saat kendaraan parkir atau berhenti.

Ada kemungkinan karbon monoksida akan masuk ke dalam kendaraan Anda yang disebabkan perawatan yang tidak benar atau adanya kerusakan pada sistem gas buang.

Jangan menghidupkan mesin di dalam garasi atau di tempat yang tertutup kecuali saat mengeluarkan atau memasukkan kendaraan.

Pastikan daun atau benda yang lain tidak menyumbat pada saluran gas buang bagian belakang untuk mencegah gas buang terkumpul di bawah kendaraan.



## Catalytic converter

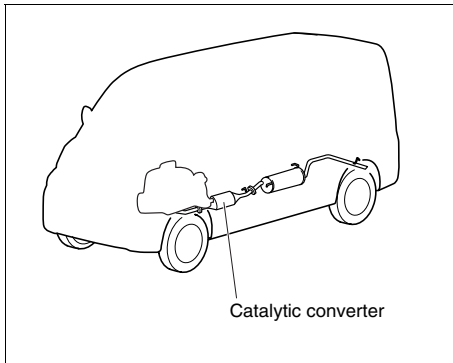

Catalytic converter adalah alat kontrol emisi yang terpasang pada sistem gas buang yang berfungsi untuk mengurangi polusi gas buang.

### ⚠ PERINGATAN

- Sistem gas buang menjadi panas dan gas buang panas teremisikan ketika mesin hidup.

- Saat parkir, pastikan untuk menjaga bagian belakang kendaraan Anda agar tidak berdekatan dengan benda yang mudah terbakar paling tidak 30 cm. Jarak yang terlalu dekat dapat menyebabkan benda tersebut berubah warna atau berdeformasi atau bahkan terbakar oleh gas buang.
- Jangan berkendara atau parkir kendaraan di atas apa saja yang mudah terbakar, seperti rumput, daun, kertas, kain bekas, dll.
- Juga, jagalah orang atau benda yang mudah terbakar berada di dekat sistem gas buang.

### ⚠ PERHATIAN

Gas yang tidak terbakar sempurna dalam jumlah yang besar masuk ke catalytic converter mengakibatkan panas berlebih pada catalytic converter, yang mungkin dapat mengakibatkan kebakaran.

Untuk mencegah hal ini dan kerusakan lainnya, perhatikan hal-hal berikut;

- Jangan menggunakan kendaraan saat bahan bakar tinggal sedikit.
- Jangan hidupkan mesin (fast idle) lebih dari 10 menit atau (idle) lebih dari 20 menit.
- Jangan mematikan mesin ketika kendaraan berjalan.
- Saat menghidupkan mesin, jangan pernah dengan cara menarik atau mendorong kendaraan.
- Jangan memacu mesin berlebihan.
- Gunakan bahan bakar tanpa timbal.

Ikuti perawatan secara periodik sesuai dengan jadwal perawatan Daihatsu untuk memastikan mesin itu sendiri, catalytic converter, dan keseluruhan sistem kontrol emisi bekerja dengan baik.

Jika mesin susah hidup, sering mati, atau timbul suara tidak normal saat akselerasi segera periksakan kendaraan Anda ke bengkel resmi Daihatsu.





## Untuk keselamatan Anda

Kami Daihatsu ingin agar Anda menikmati kendaraan baru milik Anda dengan segala kemampuannya. Kami juga berharap agar Anda menggunakan dengan memperhatikan keselamatan dan berkendara secara normal.

Pelajarilah dan ketahuilah kemampuan dan batasan-batasan dari kendaraan Anda, dan perlu dipahami bahwa kendaraan di desain untuk tujuan yang berbeda akan ditangani secara berbeda pula.

### **⚠ PERINGATAN**

- **Hindari membelok dengan tajam, manuver atau tindakan yang berbahaya lainnya. Hal ini dapat menyebabkan kehilangan kendali, kecelakaan, kendaraan terbalik dan cedera yang serius.**
- **Jangan digunakan untuk off road.**
- **Kami sarankan semua penumpang menggunakan sabuk pengaman. (lihat "Sabuk pengaman").**
- **Perlu diketahui bahwa berkendara setelah minum minuman beralkohol atau obat-obatan dapat membahayakan diri Anda dan orang lain.**

- **Patuhi peraturan lalu lintas.**
- **Jangan pernah mengoperasikan perlengkapan atau mekanisme dari luar kendaraan.**

Ingatlah, Anda mempercayakan kepada kami sebagai manufaktur untuk membuat kendaraan yang bagus. Sebaliknya, kami dan masyarakat mempercayakan kepada Anda untuk berkendara secara aman.

## Penggunaan bahan bakar

Gunakanlah bahan bakar tanpa timbal dengan angka oktan 90 atau lebih tinggi.

### **⚠ PERHATIAN**

**Pastikan menggunakan bahan bakar tanpa timbal untuk kendaraan Daihatsu Anda.**



### **Modifikasi kendaraan Anda**

Jangan modifikasi Daihatsu Anda. Memodifikasi kendaraan Anda dapat mempengaruhi performa, keamanan atau umur kendaraan dan bahkan melanggar peraturan-peraturan pemerintahan. Kerusakan atau performa turun akibat dari modifikasi tidak ditanggung garansi. Di samping itu, kendaraan yang dimodifikasi dapat mengakibatkan tidak terkontrol, kecelakaan atau cedera serius.

### **Pemasangan / penggunaan alat elektronik pada kendaraan**

Jika terdapat alat elektronik yang menghasilkan gelombang elektromagnet yang kuat, seperti sistem radio dua arah, alat telekomunikasi atau komputer yang terpasang dan digunakan pada kendaraan Anda, pastikan untuk berkonsultasi dengan bengkel resmi Daihatsu. Gelombang elektromagnet yang dihasilkan dari alat-alat elektronik tersebut dapat mempengaruhi sistem EFI sehingga sistem EFI bekerja tidak normal.

### **Masa percobaan**

Gesekan di dalam kendaraan, yang mana masih tinggi untuk kendaraan baru, secara berangsur-angsur akan berkurang karena semua komponen yang bergerak akan saling menyesuaikan. Kami menyarankan agar Anda melakukan hal-hal berikut pada 1,600 km pertama untuk memperpanjang performa dan kestabilan kendaraan Anda di masa mendatang.

- Jangan berkendara melebihi 90 km/jam;
- Jangan berkendara dalam waktu yang cukup lama di kecepatan konstan, baik kecepatan tinggi maupun kecepatan rendah;
- Hindari bukaan throttle penuh saat start;
- Hindari pengereman secara mendadak kecuali dalam keadaan darurat, khususnya pada 300 km pertama;



## Bab 2

2

# Kunci dan pintu

---

Kunci-kunci .....	2-1
Pengunci pintu.....	2-1
Pintu belakang <Van> .....	2-3
Kaca pintu .....	2-6
Kap.....	2-6
Pintu belakang <Pickup> .....	2-8
Pintu samping <Pickup>.....	2-9
Pengisian bahan bakar .....	2-9





## Kunci-kunci

## Pengunci pintu

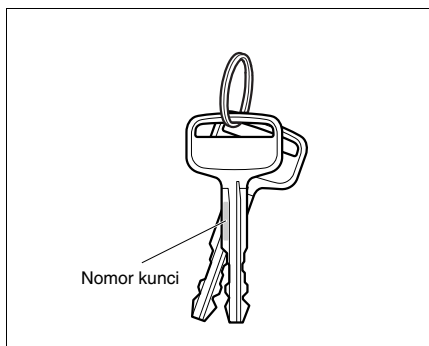

Disediakan dua kunci untuk kenderaan Anda.

Disarankan agar Anda mencatat nomor kunci dan simpanlah bersama berkas-berkas penting Anda.

Bawa selalu kunci cadangan bersama Anda karena kemungkinan Anda mengunci kenderaan dengan kunci yang masih tertinggal di dalam kenderaan.

Jika Anda kehilangan kunci-kunci Anda, hubungi bengkel resmi Daihatsu.

### ⚠ PERINGATAN

- Sebelum membuka pintu pastikan sekitar kenderaan aman.
- Sebelum menjalankan kenderaan, pastikan semua pintu dalam keadaan tertutup dengan tepat. Hal ini dapat mencegah tiba-tiba pintu terbuka sendiri, dan melempar penumpang keluar kenderaan.
- Jangan meninggalkan bayi atau hewan peliharaan Anda di dalam kenderaan pada cuaca yang panas, karena temperatur di dalam kenderaan menjadi sangat tinggi.

## Pintu depan

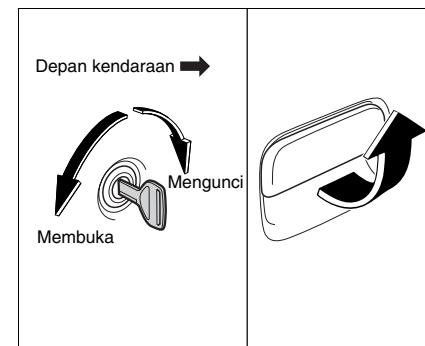

### Mengunci / membuka pintu menggunakan kunci

Putar kunci ke arah depan kenderaan untuk mengunci dan putar kunci ke arah belakang kenderaan untuk membuka. Tarik handel luar untuk membuka pintu.

(Untuk kenderaan yang dilengkapi central door lock)

Saat Anda mengunci atau membuka pintu pengemudi, pintu yang lain akan terkunci atau terbuka secara otomatis.

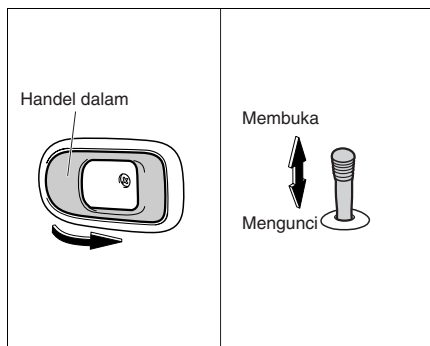

(Untuk kendaraan yang dilengkapi central door lock)  
Saat Anda mengunci atau membuka pintu pengemudi, pintu yang lain akan terkunci atau terbuka secara otomatis.

**CATATAN**  
**Hati-hati jangan meninggalkan kunci di dalam kendaraan.**

### **Mengunci / membuka pintu dengan tombol pengunci**

Tekan tombol pengunci untuk mengunci pintu dan tarik untuk membukanya. Tarik handel dalam ke arah Anda untuk membuka pintu. Anda juga dapat mengunci pintu kendaraan dengan cara menutup pintu dengan menekan tombol pengunci dan menarik dan menahan handel luar.

### **Pintu sliding <Van>**

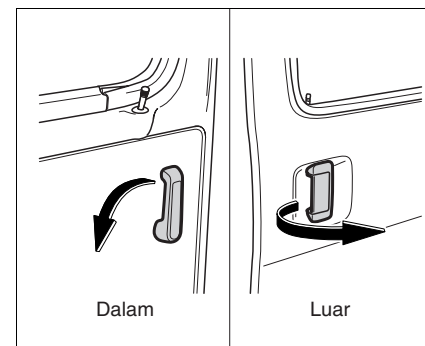

### **Untuk membuka pintu Dari luar**

Tarik handel dan geser pintu ke arah belakang untuk membuka.

### **Dari dalam**

Tarik handel dalam ke arah belakang kemudian geser pintu tersebut ke arah yang sama.



## Pintu belakang <Van>

(tipe horizontal)

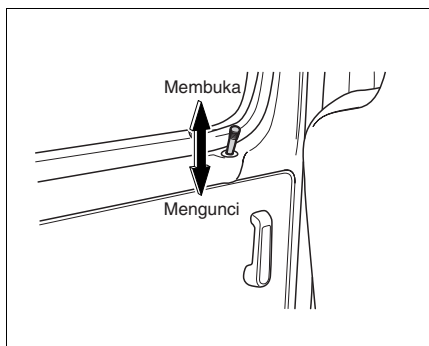

### Mengunci / membuka pintu dengan tombol pengunci

Tekan tombol pengunci untuk mengunci pintu dan tarik untuk membukanya.

Geser pintu untuk membukanya.

Anda juga dapat mengunci pintu kendaraan dengan cara menekan tombol pengunci kemudian menarik dan menahan handel luar saat menutup pintu.

Anda tidak perlu menarik handel bagian luar untuk mengunci pintu sliding.

(Untuk kendaraan yang dilengkapi central door lock)

Saat Anda mengunci atau membuka pintu pengemudi, pintu yang lain akan terkunci atau terbuka secara otomatis.

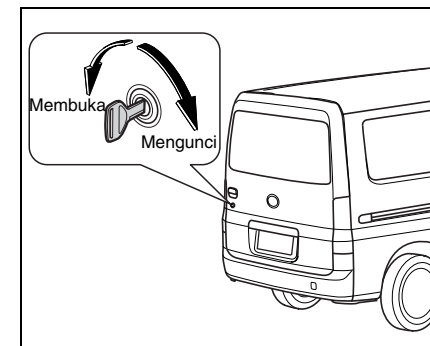

### Mengunci / membuka pintu

Putar kunci searah jarum jam untuk mengunci. Putar kunci berlawanan arah jarum jam untuk membuka.

(Untuk kendaraan yang dilengkapi central door lock)

Saat Anda mengunci atau membuka pintu pengemudi, pintu yang lain akan terkunci atau terbuka secara otomatis.

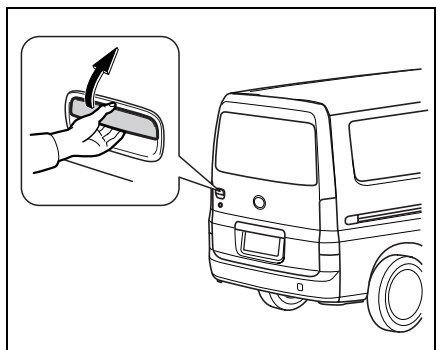

**Membuka pintu  
Dari luar**

Tarik handel luar untuk membuka pintu.

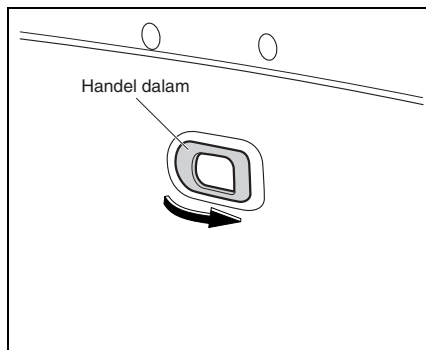

**Dari dalam**

Tarik handel dalam untuk membuka pintu.

**⚠ PERHATIAN**

Jika pintu belakang terbuka dan kendaraan berhenti, lampu rem, lampu belakang, lampu cadangan, reflektor, dan lampu sein tidak terlihat. Oleh karena itu pengguna jalan lain harus diberikan peringatan menggunakan segitiga peringatan atau peralatan lainnya.

**Menutup pintu**

Pastikan barang bawaan tidak akan mengganggu pintu belakang.

**CATATAN**

Hati-hati jangan meninggalkan kunci di dalam kendaraan.

**⚠ PERINGATAN**

Pastikan pintu tertutup selama berkendara. Gas buang beracun dapat masuk ke dalam kendaraan dan menyebabkan kematian.





**(tipe vertikal)**

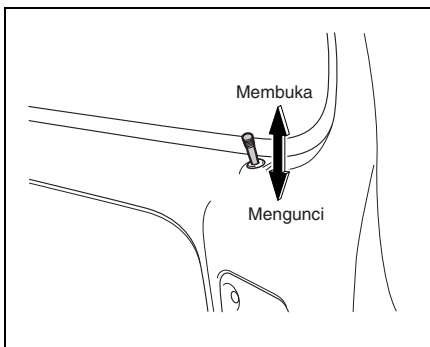

**Mengunci / membuka pintu menggunakan kunci**

Tekan tuas untuk mengunci dan tarik tuas untuk membuka.  
Tarik handel dalam untuk membuka pintu. Anda juga dapat mengunci pintu dengan menekan tuas dan menahan handel luar saat menutup pintu.

(Untuk kendaraan yang dilengkapi central door lock)  
Saat Anda mengunci atau membuka pintu pengemudi, pintu yang lain akan terkunci atau terbuka secara otomatis.

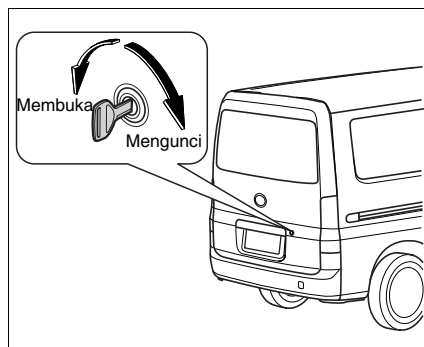

**Mengunci / membuka pintu menggunakan kunci**

Putar kunci searah jarum jam untuk mengunci pintu.  
Putar kunci berlawanan arah jarum jam untuk membuka kunci pintu.

(Untuk kendaraan yang dilengkapi central door lock)  
Saat Anda mengunci atau membuka pintu pengemudi, pintu yang lain akan terkunci atau terbuka secara otomatis.

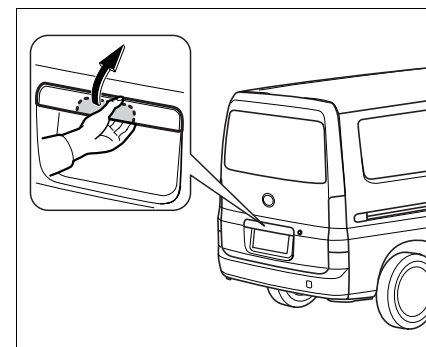

**Membuka pintu**

Ketika menarik handel pintu, naikan pintu belakang.



## Kaca pintu

### Menutup pintu

Pastikan barang bawaan tidak akan mengganggu pintu belakang. Tekan pelan-pelan pintu belakang pada jarak 20 - 30 cm (8 - 12 inchi).

### CATATAN

Hati-hati jangan meninggalkan kunci di dalam kendaraan.

### ⚠ PERINGATAN

Pastikan pintu tertutup selama berkendara. Gas buang beracun dapat masuk ke dalam kendaraan dan menyebabkan kematian.

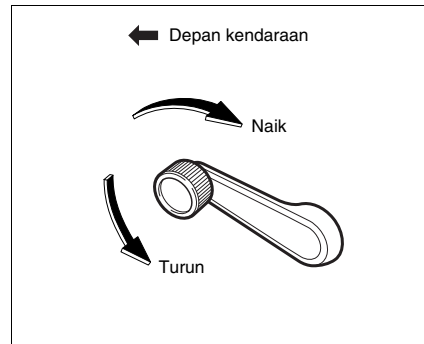

Putar handel untuk menaikkan atau menurunkan kaca pintu.

### ⚠ PERINGATAN

- Jaga tangan, kepala dan bagian tubuh lain Anda dan penumpang ketika menggerakan kaca pintu agar tidak terjepit.
- Jangan menggantung atau menempel apapun pada kaca pintu. Hal ini dapat menghalangi penglihatan pengemudi.

## Kap

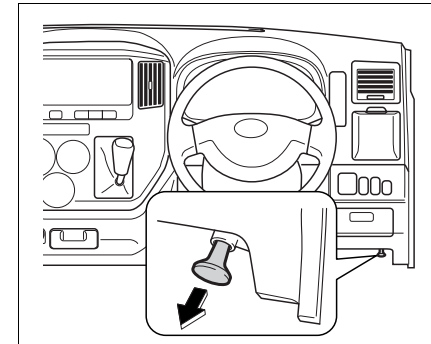

### Membuka kap

1. Tarik handel pengunci kap terletak di bawah panel instrumen sisi pengemudi.

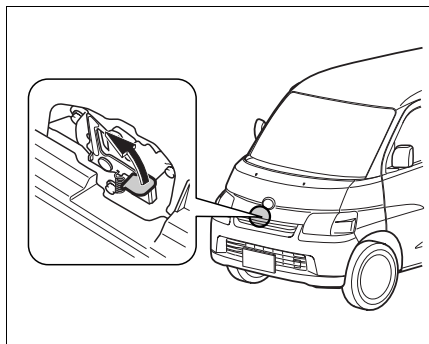

2. Berdirilah di depan kendaraan. Naikkan tuas dengan jari Anda kemudian angkat kap.

**⚠ PERHATIAN**

- Jangan pernah membuka kap jika wiper terangkat. Kap akan tergores atau wiper akan rusak.
- Jangan menggunakan peralatan saat membuka kap. Hal ini dapat merusak tuas kap.

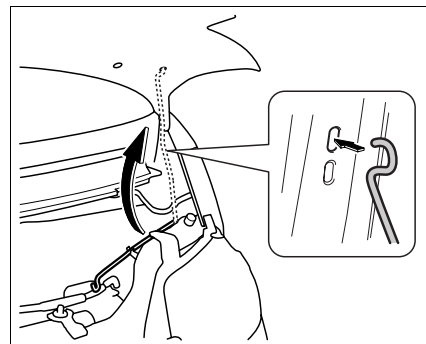

**Menyangga kap**

Masukkan batang penyangga pada lubang yang terdapat pada kap.

**⚠ PERINGATAN**

Pastikan batang penyangga telah terpasang dengan aman. Mengabaikan hal ini dapat mengakibatkan kap terjatuh dan menyebabkan cedera yang serius.

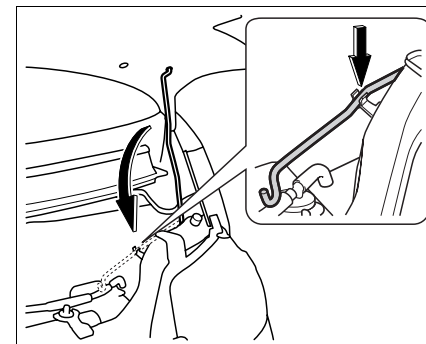

**Menutup kap**

1. Kembalikan batang penyangga ke posisi semula dengan menahan kap mesin menggunakan satu tangan.
2. Turunkan kap dan tekan ke bawah pelan-pelan.



## Pintu belakang <Pickup>

### ⚠ PERINGATAN

- Pastikan kap tertutup dengan sempurna dan terkunci sebelum berkendara. Jika tidak, kap mesin dapat terbuka secara tiba-tiba dan menghalangi pengelihatan pengemudi.
- Anda harus memperhatikan ketika berkendara, jika kap mesin tidak terkunci dengan baik, segeralah menepi di tempat aman dan hentikan kendaraan, kemudian pastikan kap mesin terkunci dengan baik.

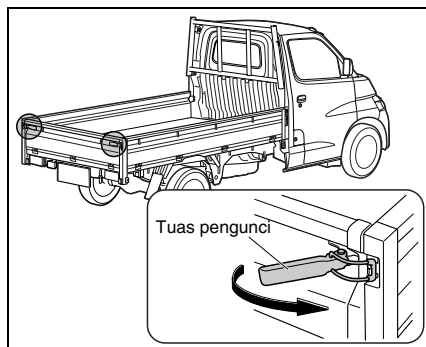

### Membuka

Lepas tuas pengunci pada kedua sisi dengan cara menarik keluar.

Buka pintu belakang dengan cara menarik ke arah Anda.

### ⚠ PERHATIAN

- Jangan pernah berkendara dengan pintu belakang terbuka. Berkendara seperti ini sangat berbahaya, karena pintu akan berayun dan terbentur. Jangan berdiri dibelakang pipa exhaust, jika Anda memasukkan atau mengeluarkan barang bawaan dan mesin masih menyala.

- Jika pintu belakang terbuka dan kendaraan berhenti, lampu rem, lampu belakang, lampu cadangan, reflektor, dan lampu sein akan terhalangi. Oleh karena itu pengguna jalan lain harus Diberikan peringatan menggunakan segitiga peringatan atau peralatan lainnya.

### Menutup

Balik prosedur membuka.



## Pintu samping <Pickup>

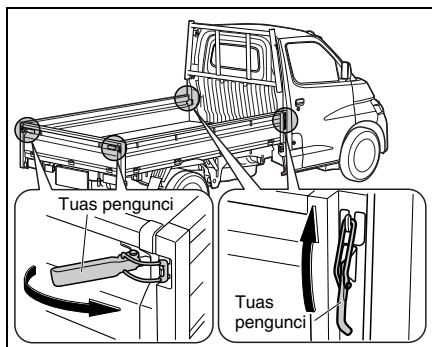

### Membuka

Setelah membuka pintu belakang, lepas tuas pengunci dengan cara menariknya. Buka pintu belakang dengan cara menarik ke arah Anda.

### ⚠ PERHATIAN

**Jangan pernah berkendara dengan pintu belakang terbuka. Berkendara seperti ini sangat berbahaya, karena pintu akan berayun dan terbentur.**

### Menutup

Balik prosedur membuka.

## Pengait tali

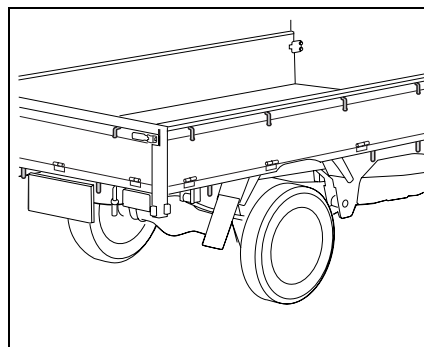

Ketika Anda ingin membawa barang dengan melepas pintu, pastikan untuk meletakkan barang bawaan secara aman dengan menggunakan tali yang dikombinasikan pada pengait tali yang tersedia.

## Pengisian bahan bakar

### ⚠ PERINGATAN

- Untuk mencegah kebakaran saat melakukan pengisian, selalu matikan mesin. Juga, jangan merokok atau menyalakan api di dekat pengisian bahan bakar.
- Hindari mengangkut jerigen berisi bahan bakar di dalam kendaraan Anda. Bahan bakar mungkin bocor dan menyebabkan ledakan atau kebakaran.



### Saluran pengisian bahan bakar

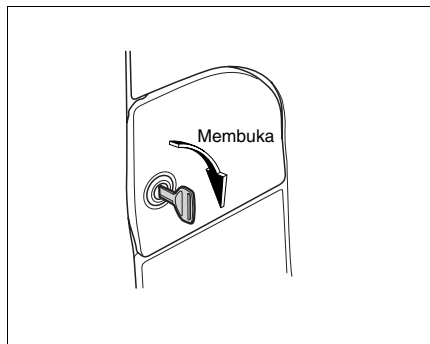

#### Membuka / menutup saluran pengisian bahan bakar

Untuk membuka saluran pengisian, putar kunci searah jarum jam.

Untuk menutup saluran pengisian, tutup pintu saluran dan tekan pelan-pelan pada bagian kunci.

#### CATATAN

Pastikan saluran pengisian terkunci dengan aman.

### Tutup tangki bahan bakar

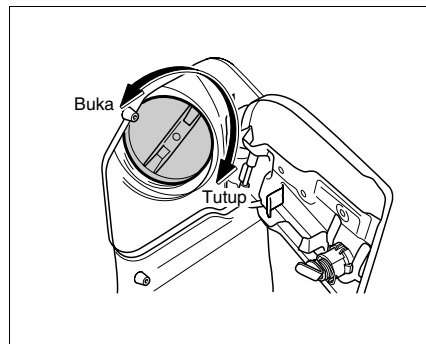

#### ⚠ PERINGATAN

- Buka tutup tangki bahan bakar perlahan-lahan untuk membebaskan tekanan.

Hal ini dapat mencegah kerusakan cat kendaraan atau kulit Anda karena terkena bahan bakar yang keluar.

- Pastikan tutup tangki terpasang dengan aman untuk mencegah bahan bakar keluar.
- Gunakan hanya tutup tangki yang genuine Daihatsu atau yang lain dengan kualitas yang sama. Mengabaikan hal ini dapat menyebabkan kebocoran bahan bakar.

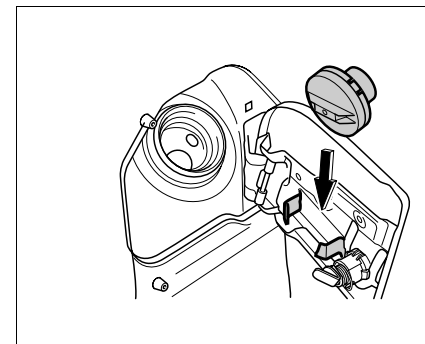

#### Membuka

1. Putar tutup tangki bahan berlawanan arah jarum jam untuk membuka
2. Tutup tangki dapat disimpan dibelakang pintu saluran pengisian.

#### Menutup

Putar tutup tangki bahan bakar searah jarum jam sampai terdengar bunyi klik untuk memastikan tertutup dengan aman.





2-12



PageUpDateTime : 2007/07/20 19:51:50







## Bab 3

# Tempat duduk dan sabuk pengaman

---

3

Tempat duduk.....	3-1
Tempat duduk depan .....	3-1
Tempat duduk tengah <Van> .....	3-7
Tempat duduk belakang <Van>.....	3-8
Petunjuk sabuk pengaman .....	3-9
Sabuk pengaman tipe 3-point non-retractor.....	3-11
Sabuk pengaman tipe 3-point emergency lock retractor .....	3-13
Sabuk pengaman tipe 2-point .....	3-14
Sistem tempat duduk anak .....	3-15





## Tempat duduk

Saat kendaraan dijalankan, pastikan seluruh penumpang duduk dengan benar di tempat duduk, dan menggunakan sabuk pengaman dengan benar.

### ⚠ PERINGATAN

Jangan menjalankan kendaraan jika masih ada penumpang yang tidak duduk dengan benar atau tidak menggunakan sabuk pengaman. Contoh, jika ada penumpang yang duduk di atas tempat duduk yang terlipat atau duduk di ruang bagasi, janganlah menjalankan kendaraan.

Mengabaikan hal ini dapat mengakibatkan cedera serius ketika kendaraan berhenti mendadak atau tabrakan.

## Tempat duduk depan

<Van>

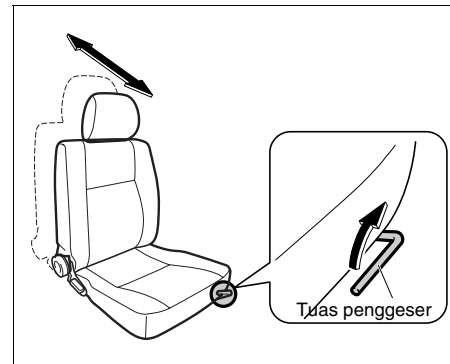

### Mengatur posisi tempat duduk

Naikkan tuas penggeser dan geser tempat duduk ke posisi yang diinginkan, menggunakan badan Anda. Kemudian, lepas tuas penggeser.

<Pickup>

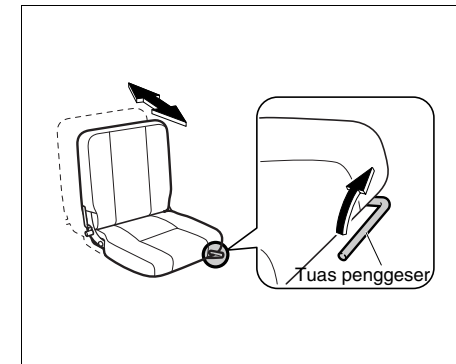

### ⚠ PERINGATAN

- Pastikan, setelah memposisikan, tempat duduk terkunci dengan aman dengan mencoba menggesernya kedepan dan kebelakang.
- Jika tempat duduk tidak terkunci dengan aman, tempat duduk akan bergerak secara tiba-tiba dan dapat mengakibatkan kehilangan kontrol kemudi.
- Jangan pernah mencoba memposisikan tempat duduk ketika berkehadapan dengan kecelakaan. Hal ini dapat mengakibatkan kehilangan kontrol kemudi dan terjadi kecelakaan.

3-1

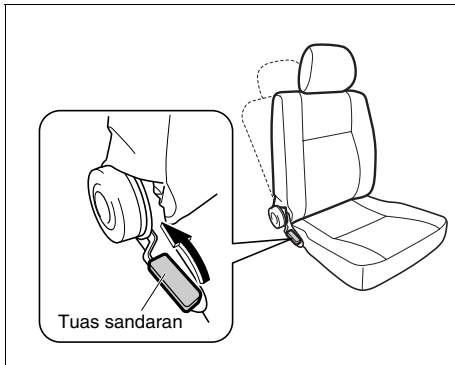

#### Mengatur sudut sandaran <Van>

Condongkan badan sedikit ke depan dan tarik tuas sandaran ke atas. Kemudian atur kemiringan sesuai dengan sudut yang dikehendaki.

Kemudian lepas tuas sandaran.

#### **⚠ PERINGATAN**

- **Pastikan, setelah penyetelan, sandaran tempat duduk terkunci dengan aman. Hal ini mencegah sandaran kepala bergerak secara tiba-tiba, dimana dapat mengakibatkan kehilangan kontrol kemudi.**

- **Jangan menyetel posisi sandaran tempat duduk saat mengemudi. Hal ini dapat mengakibatkan kehilangan kontrol kemudi dan terjadi kecelakaan.**
- **Hindari menyetel kemiringan sandaran melebihi kebutuhan, hal ini mencegah Anda terperosot dari sabuk pengaman ketika terjadi tabrakan.**

#### Sandaran kepala <Van>

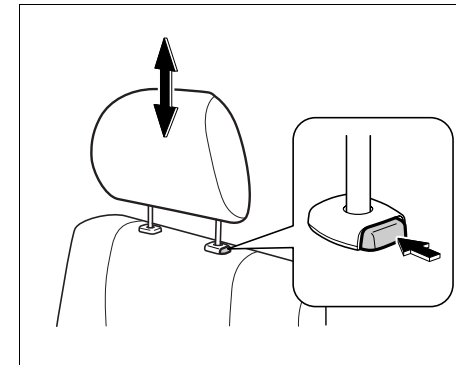

#### Mengatur ketinggian

Tarik sandaran kepala lurus ke atas untuk menaikkan.

Tekan sandaran kepala ke bawah sambil menekan tombol untuk menurunkan.

Setel bagian tengah sandaran kepala sehingga berdekatan dengan bagian tengah telinga Anda.

#### Melepas

Lepas sandaran kepala dengan menariknya lurus ke atas dengan menekan tombol.



### Prosedur membuka dan menutup cover ruang mesin

#### ⚠ PERINGATAN

- Pastikan, setelah penyetelan, sandaran kepala terkunci dengan aman. Hal ini mencegah sandaran kepala bergerak secara tiba-tiba, dimana dapat mengakibatkan kehilangan kontrol kemudi.
- Jangan berkendara dengan sandaran kepala terlepas atau posisinya tidak sesuai. Sandaran kepala akan memberikan perlindungan maksimal terhadap cedera akibat hentakan.
- Sandaran kepala sangat efektif jika dekat dengan kepala Anda. Tidak disarankan menambah sandaran tempat duduk.
- Jangan menyetel posisi sandaran kepala saat mengemudi. Hal ini dapat mengakibatkan kehilangan kontrol kemudi dan terjadi kecelakaan.
- Jangan memasang sandaran kepala terbalik. Karena tidak akan terkunci dengan tepat.

#### ⚠ PERINGATAN

- Jika cover ruang mesin tertutup, pastikan pengunci di bagian depan tempat duduk terpasang dengan tepat. jika tidak terkunci dengan tepat, tempat duduk mungkin akan bergerak ketika pengereman mendadak, dll., mengakibatkan kecelakaan yang tak terduga.
- Jangan membiarkan anak kecil membuka / menutup cover ruang mesin. Jika anak kecil melepaskan secara tidak sengaja ketika membuka / menutup cover, anak kecil tersebut akan cedera serius. Terlebih lagi, ruang mesin kadang menjadi sangat panas. Diperlukan perhatian lebih sehingga anak kecil tidak akan mendekati cover ruang mesin yang sedang dibuka.

<Van>

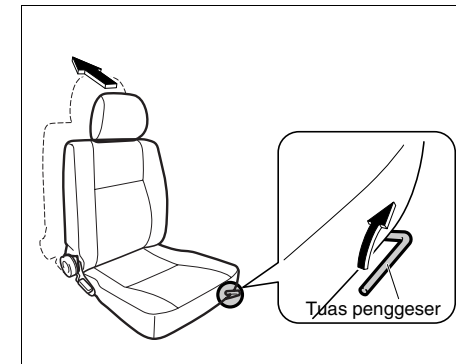

#### Membuka

1. Geser tempat duduk penuh kebelakang dengan menarik tuas penggeser ke atas.

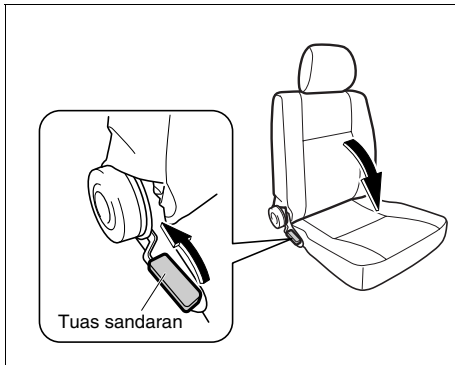

2. Lipat sandaran tempat duduk ke depan dengan menggerakkan tuas sandaran ke atas.

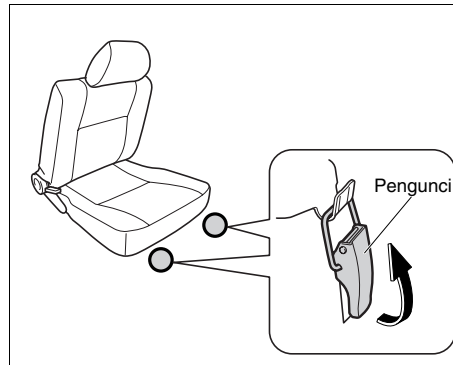

3. Lepas pengunci yang terdapat di bagian depan tempat duduk dengan menarik tuasnya.
4. Lipat tempat duduk ke arah belakang.

**⚠ PERHATIAN**

**Jangan menutup pintu dengan posisi tempat duduk terangkat. Tempat duduk akan pintu terbentur bagian dalam.**

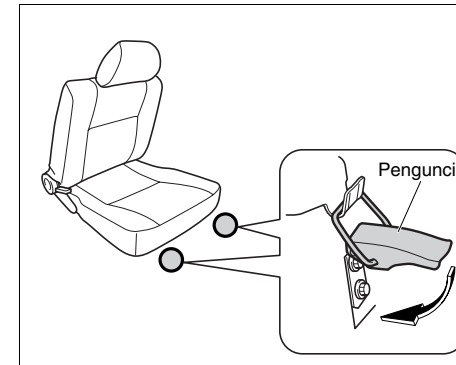

**Menutup**

1. Naikkan tempat duduk yang terlipat.
2. Pasang pengunci yang terdapat di bagian depan tempat duduk.



### <Pickup>

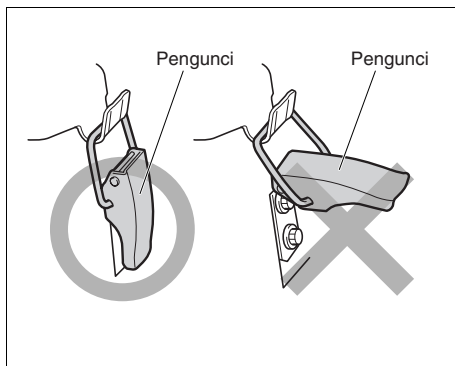

#### CATATAN

**Jika memasang pengunci, pastikan bahwa pengunci telah terpasang dengan tepat.**

3. Naikkan sandaran tempat duduk.
4. Setel posisi tempat duduk dengan menggerakkan tuas penggeser.

#### ⚠ PERINGATAN

- Pastikan tempat duduk terkunci dengan aman.
- Diperlukan perhatian lebih sehingga tangan Anda atau bagian lainnya, tidak akan terjepit tempat duduk ketika menutup cover ruang mesin.

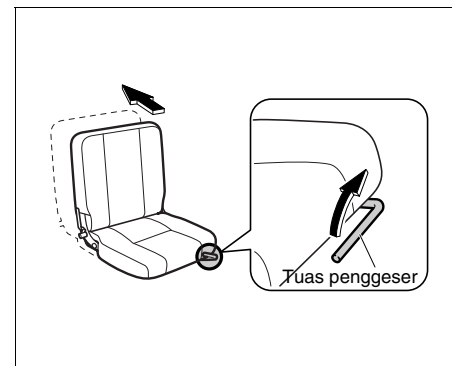

#### Membuka

1. Geser tempat duduk penuh ke belakang dengan menarik tuas penggeser ke atas.

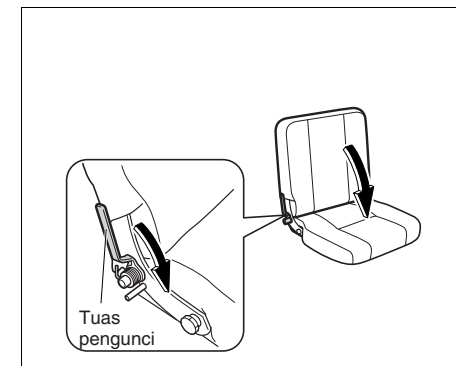

2. Lipat sandaran tempat ke depan dengan menggerakkan tuas pengunci ke depan.

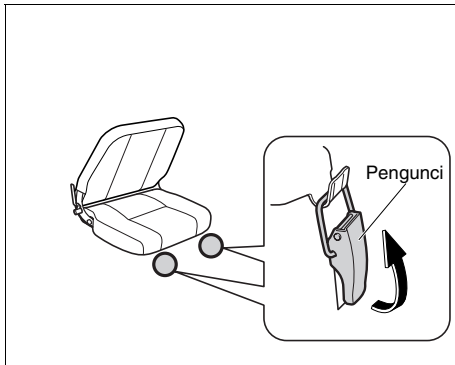

3. Lepas pengunci yang terdapat di bagian depan tempat duduk dengan menarik tuasnya.

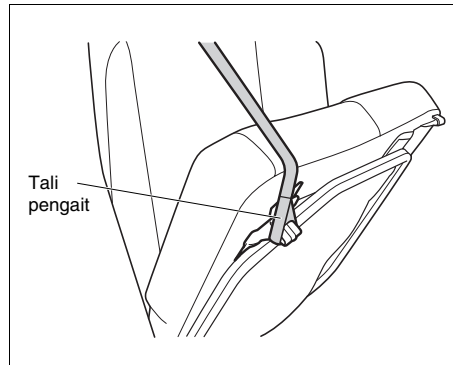

4. Angkat tempat duduk dan pasang tali pengaitnya.

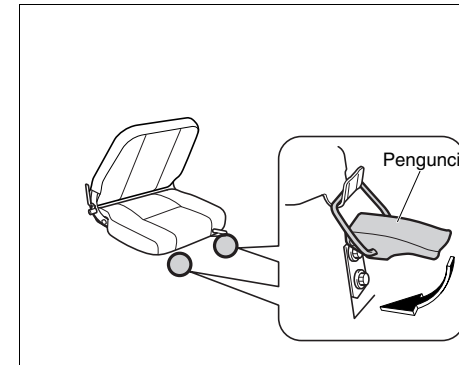

3. Pasang pengunci yang terdapat di bagian depan tempat duduk.

#### **CATATAN**

**Kendaraan yang dilengkapi dengan mekanisme flat pada tempat duduk penumpang depan, pastikan untuk melepas sandaran tempat duduk dan meletakkan ke tempat duduk sebelum mengangkatnya.**

#### **Menutup**

1. Lepas tali pengait yang terpasang.
2. Turunkan bagian depan tempat duduk.





## Tempat duduk tengah <Van>

### Melipat sandaran tempat duduk

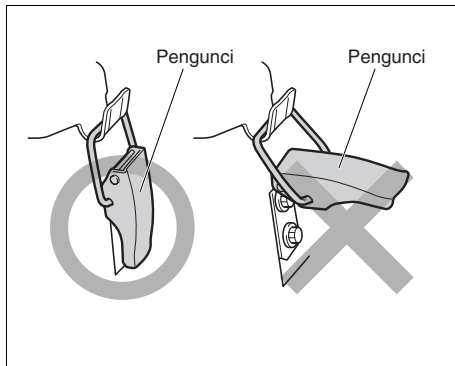

#### CATATAN

**Jika memasang pengunci, pastikan pengunci telah terpasang dengan tepat.**

4. Naikkan sandaran tempat duduk.
5. Setel posisi tempat duduk dengan menggerakkan tuas penggeser.

#### ⚠ PERINGATAN

- Pastikan tempat duduk terkunci dengan aman.
- Diperlukan perhatian lebih sehingga tangan Anda atau bagian lainnya, tidak akan terjepit tempat duduk ketika menutup cover ruang mesin.

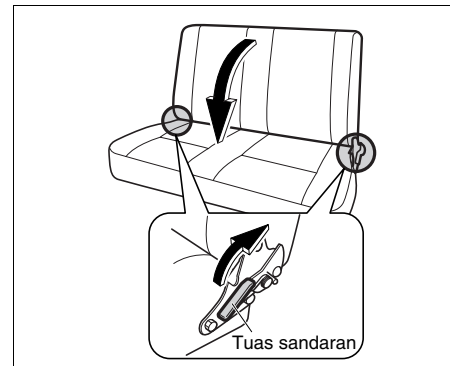

1. Posisikan tempat duduk depan sehingga sandaran tempat duduk tengah tidak akan menyentuh tempat duduk depan saat dilipat.
2. Tarik tuas sandaran ke atas, lipat sandaran pelan-pelan. Kemudian lepas tuas sandaran.

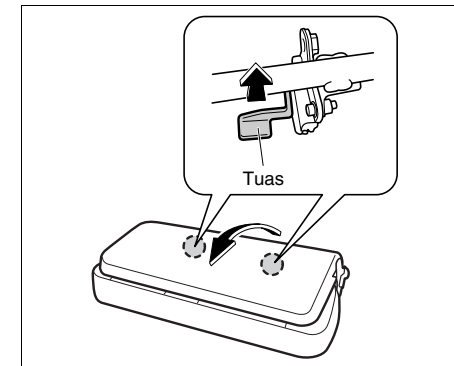

3. Tarik tuas dan angkat tempat duduk untuk menyimpannya.

#### Mengembalikan tempat duduk tengah

1. Kembalikan posisi tempat duduk seperti semula.
2. Naikkan sandaran tempat duduk.



## Tempat duduk belakang <Van>

### Melipat tempat duduk

#### **⚠ PERINGATAN**

Untuk mengurangi resiko dan / atau cedera pada diri Anda jika terjadi kecelakaan;

- Jangan membiarkan siapapun menempati ruang bagasi. Ruang ini didesain bukan untuk penumpang.
- Jangan menyusun apapun di dalam ruang bagasi melebihi sandaran tempat duduk.
- Pastikan untuk mengembalikan sandaran tempat duduk tengah keposisi yang benar dan terkunci dengan aman.

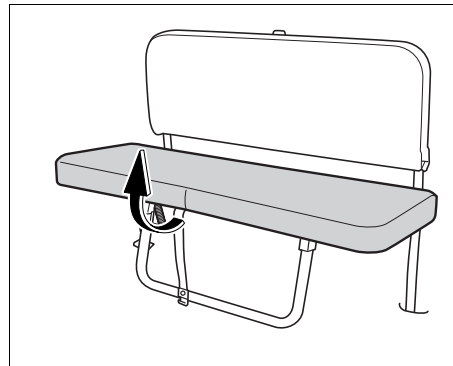

1. Angkat bantalan tempat duduk.

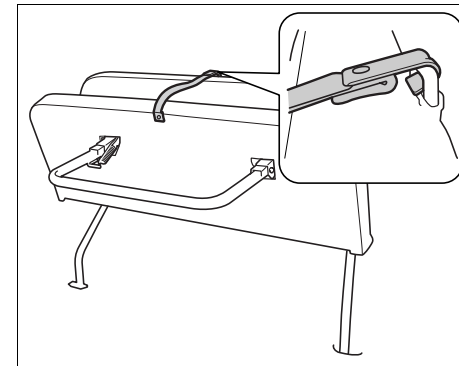

2. Pasang pengait pada posisinya.



## Petunjuk sabuk pengaman

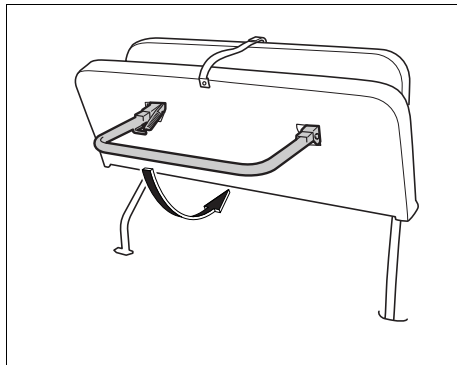

3. Rapatkan kaki tempat duduk.

### Mengembalikan tempat duduk belakang

Kembalikan tempat duduk belakang ke posisi semula dengan membalik prosedur melipat.

#### **⚠ PERINGATAN**

**Untuk mengurangi resiko dan / atau cedera pada diri Anda jika terjadi kecelakaan;**

- **Jangan membiarkan siapapun menempati ruang bagasi. Ruang ini didesain bukan untuk penumpang.**
- **Jangan menyusun apapun di dalam ruang bagasi melebihi sandaran tempat duduk.**
- **Pastikan untuk mengembalikan tempat duduk belakang keposisi yang benar dan terkunci dengan aman.**

Daihatsu sangat menganjurkan agar semua penumpang di dalam kendaraan menggunakan sabuk pengaman yang telah disediakan. Perhatikan petunjuk berikut ini untuk penggunaan sabuk pengaman yang benar. Mengabaikan hal ini dapat mengakibatkan cedera serius saat terjadi kecelakaan atau pengereman mendadak. Periksa sabuk pengaman secara berkala dan jika sabuk pengaman terdapat masalah periksakan segera ke bengkel resmi Daihatsu.

#### **Anak-anak:**

Disarankan anak-anak ditempatkan di tempat duduk belakang dan menggunakan sabuk pengaman. Menurut data statistik kecelakaan, anak-anak akan lebih aman di tempat duduk belakang dan menggunakan sabuk pengaman dengan benar.

- Jangan membiarkan anak-anak berdiri atau berlutut di atas tempat duduk depan atau belakang.
- Jangan pula menggendong atau mendudukkan anak-anak di pangkuan Anda, karena hal ini dapat menyebabkan anak-anak terjepit oleh interior kendaraan dan Anda.

**3-9**



#### **Orang pendek atau anak muda:**

Jika sabuk bahu melintang pada leher atau wajah penumpang yang duduk di depan, geser tempat duduk tersebut ke depan atau kebelakang sehingga sabuk pengaman sesuai dengan penumpang.

#### **Wanita hamil:**

Daihatsu menganjurkan untuk menggunakan sabuk pengaman. Sabuk pengaman di pangkuan harus dikenakan dengan aman dan jangan serendah mungkin yaitu di atas pangkal paha, bukan pada pinggang. Tanyakan dokter Anda untuk rekomendasi khusus.

#### **Orang yang terluka:**

Daihatsu menganjurkan untuk menggunakan sabuk pengaman. Tanyakan dokter Anda untuk rekomendasi khusus.

#### **⚠ PERINGATAN**

- Sabuk pengaman dirancang untuk menahan susunan tulang-tulang tubuh, dan harus dipakai di bawah melewati bagian depan pinggul atau pada pinggul, dada dan bahu, pemakaian sabuk pengaman pada bagian perut harus dihindarkan.

- Sabuk pengaman harus disetel kencang dan senyaman mungkin, untuk menyediakan perlindungan sesuai dengan desainnya. Sabuk pengaman yang sudah rusak akan jauh menurunkan kemampuannya melindungi pemakainya.
- Jaga sabuk pengaman dari oli, cairan kimia seperti air accu dan lain-lain. Bersihkan sabuk tersebut dengan sabun atau air. Sabuk pengaman harus diganti apabila telah berjamur, telah terkontaminasi atau rusak.
- Gantilah sabuk pengaman tersebut satu set, bilamana terjadi benturan yang keras.
- Sabuk pengaman tidak akan rusak bila ditekuk.
- Tiap sabuk pengaman diperuntukan hanya satu orang; sangat berbahaya jika menggunakan sabuk pengaman pada anak kecil yang ada di pangkuan Anda.
- Tidak dibenarkan untuk melakukan modifikasi atau tambahan karena dapat mengakibatkan terjadinya ke-kendoran pada alat penyetel sabuk pengaman.

- Tidak diperkenankan menggunakan sabuk pengaman menyilang dekat leher atau muka.
- Jangan memakai sabuk pengaman di bawah bahu luar.
- Jangan memajukan sandaran secara berlebihan.
- Jangan menggunakan sabuk pengaman terlalu kencang bilamana Anda mengenakan barang-barang tajam seperti kaca, perhiasan, pen dan kunci-kunci.
- Jangan menggunakan sabuk pengaman jika menggunakan pakaian yang sangat tebal, hal ini dapat mengakibatkan kesalahan posisi sabuk.
- Jangan melakukan modifikasi atau membongkar sistem tersebut.
- Jika ditemukan suatu masalah pada sistem sabuk pengaman, segera periksakan ke bengkel resmi Daihatsu terdekat, meskipun kerusakannya tidak terlihat.

3-10



## Sabuk pengaman tipe 3-point non-retractor

### ⚠ PERHATIAN

- Jaga sabuk pengaman agar tidak berjumbai atau terjepit tempat duduk, pintu dan lain-lain.
- Gunakan sabun atau air hangat untuk membersihkan sabuk pengaman. Jangan menggunakan bahan abrasif atau pemutih. Karena dapat menimbulkan kerusakan pada sabuk pengaman. Jangan melepas sabuk pengaman saat membersihkan.

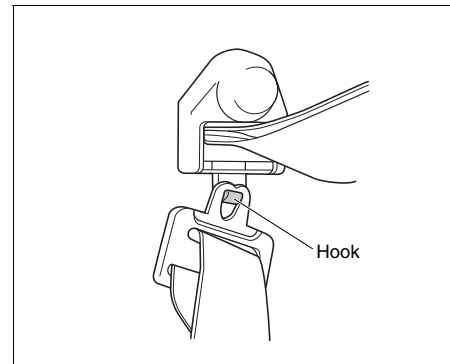

### Memasang sabuk

Ambil sabuk pengaman yang tergantung pada hook. Pastikan sabuk tidak terpuntir. masukan ujung plat ke buckle. Jika ujung plat tidak sampai ke buckle, panjangkan sabuk.

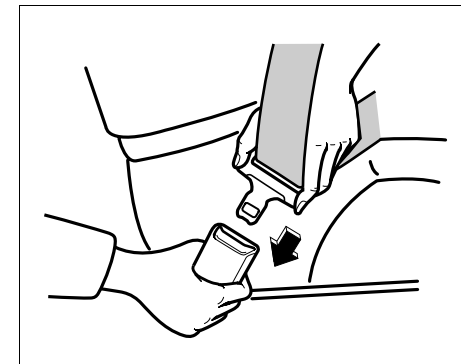

1. Naikkan sabuk pada bahu sampai sabuk pada pinggang Anda tidak kendur.
2. Setel sabuk pengaman sedemikian sehingga terdapat celah segenggam tangan antara sabuk dengan dada Anda.

### ⚠ PERINGATAN

Untuk perlindungan yang maksimal, pastikan sabuk pengaman terpasang kencang dan tidak terpuntir.

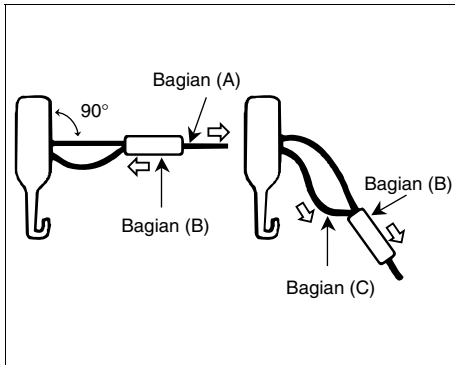

**Menyetel sabuk pengaman**  
**Memanjangkan**

Sambil menarik sabuk bagian (A) ke arah horizontal, geser bagian (B).

**Memendekkan**

Sambil menarik sabuk bagian (C) ke arah horizontal, geser bagian (B).

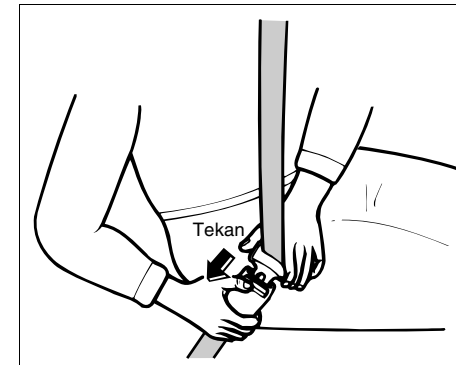
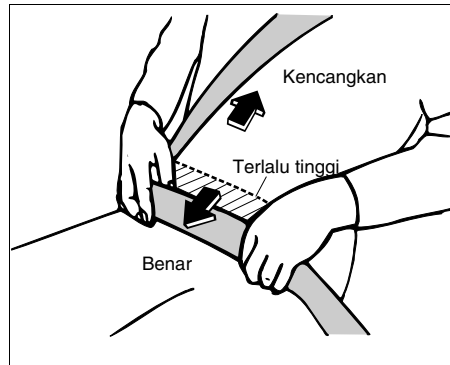

**Melepas sabuk pengaman**

Tekan tombol buckle untuk melepaskan sabuk pengaman.



### Sabuk pengaman tipe 3-point emergency lock retractor

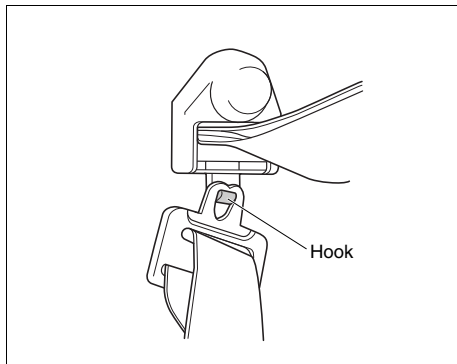

Gantung ujung plat pada hook seperti ditunjukkan pada gambar.

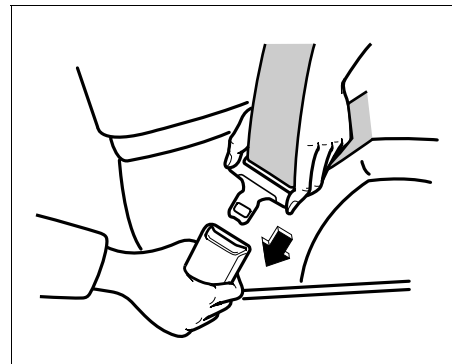

#### Memasang sabuk pengaman

Tarik sabuk pengaman dari retractor dan masukan ujung plat ke buckle sampai terdengar bunyi klik.

#### **⚠ PERINGATAN**

**Untuk perlindungan yang maksimal, pastikan sabuk pengaman terpasang kencang dan tidak terpuntir.**

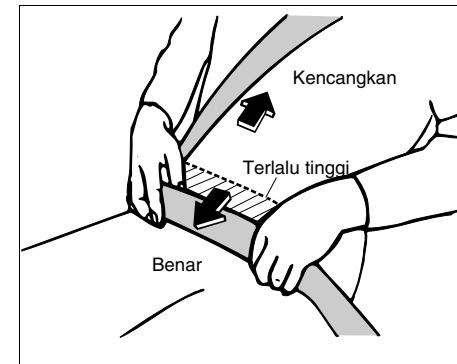

#### Menyetel sabuk pengaman

Posisikan sabuk serendah mungkin pada pinggang Anda, jangan pada pinggul. Tarik sabuk bagian bahu kedepan untuk menghilangkan kekendoran. Perlu dilakukan penyetelan sepanjang sabuk pengaman, karena sabuk pengaman di desain sedemikian rupa sehingga akan memanjang atau memendek berdasarkan pergerakan tubuh dan akan terkunci jika dalam keadaan berbahaya (pengereman mendadak, tabrakan, dll).



## Sabuk pengaman tipe 2-point

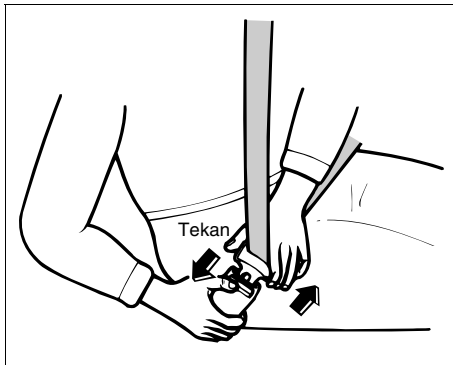

### Melepas sabuk pengaman

Tekan tombol pembebas pada buckle.  
Biarkan retractor menggulung sabuk sampai selesai.  
Pastikan bahwa sabuk pengaman tidak terpuntir.

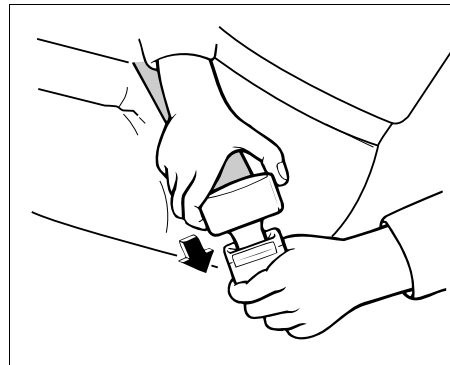

### Memasang sabuk pengaman

Masukan ujung plat ke dalam buckle sampai terdengar bunyi klik.

### ⚠ PERINGATAN

**Untuk perlindungan yang maksimal, pastikan sabuk pengaman terpasang kencang dan tidak terpuntir.**

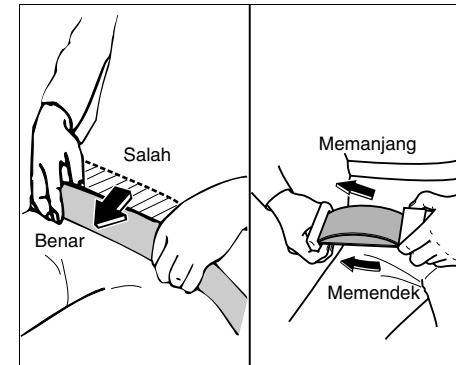

### Menyetel posisi sabuk pengaman

Posisikan sabuk serendah mungkin pada pinggang Anda, jangan pada pinggul.  
Tahan ujung plat di sebelah kanan kemudian tarik sabuk untuk memanjangkan atau memendekkan.





## Sistem tempat duduk anak

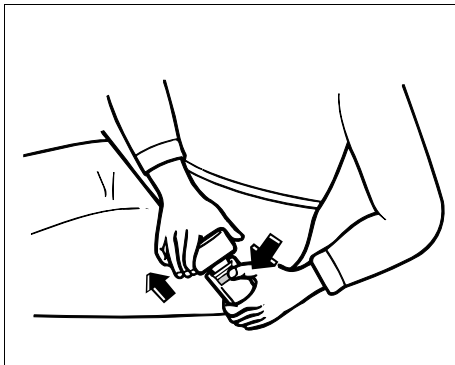

### **Melepas sabuk pengaman**

Tekan tombol pembebas pada buckle. Pasang ujung plat ke dalam buckle jika tidak digunakan.

### **⚠ PERHATIAN**

**Untuk mencegah kerusakan pada sabuk pengaman, pastikan sabuk pengaman tidak terjepit pintu atau sandaran tempat duduk.**

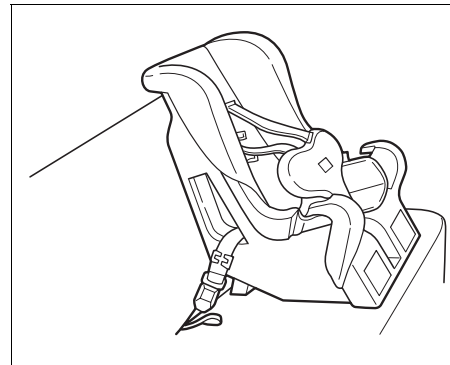

Daihatsu menyarankan agar menggunakan tempat duduk anak yang sesuai dengan kendaraan Anda untuk bayi atau anak kecil yang belum terlalu tinggi untuk menggunakan sabuk pengaman.

Jika memasang tempat bayi atau tempat duduk anak, ikuti petunjuk Manufaktur pembuatnya.

### **⚠ PERINGATAN**

**Jangan menggunakan tempat bayi atau tempat duduk anak di tempat duduk depan, karena jika terjadi kecelakaan dapat mengakibatkan cedera cukup serius atau bahkan kematian.**

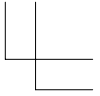
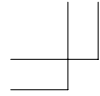

**3-16**

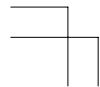

*PageUpDateTime : 2007/07/26 14:31:24*

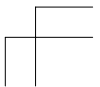

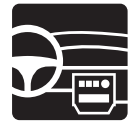

## Bab 4

# Instrumen dan pengontrol

---

4

Switch pengapian .....	4-1
Switch multi-kontrol .....	4-2
Switch lampu hazard .....	4-3
Switch wiper dan washer .....	4-4





## Switch pengapian

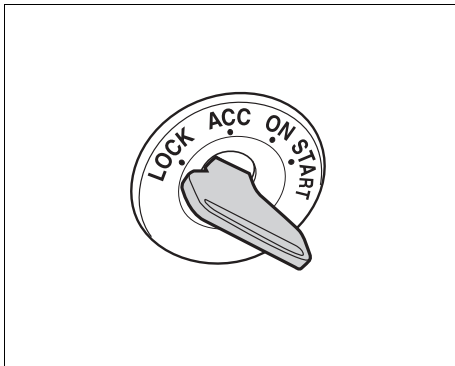

LOCK...

Kunci dapat masuk atau keluar pada posisi ini. Jika kunci tidak dapat di putar dari posisi ini, coba lagi sambil memutar-mutar roda kemudi ke kiri dan kanan.

Jika memindah kunci dari posisi ACC ke LOCK, putar kunci sambil menekan.

### **⚠ PERINGATAN**

- **Jangan memutar kunci ke posisi "LOCK" ketika kendaraan sedang berjalan.**

**Karena dengan tidak sengaja akan mudah terlepas, dan dapat mengakibatkan kemudi terkunci dan terjadi kecelakaan.**

- **Jangan meninggalkan kunci di dalam kendaraan tanpa pengawasan atau kendaraan yang penumpangnya hanya anak-anak. Kendaraan atau perlengkapan elektronik dapat beroperasi secara tiba-tiba jika kunci bergerak dari posisi "LOCK" secara tidak sengaja.**

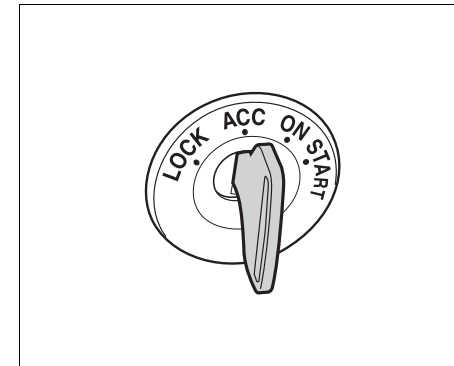

ACC...

Pada posisi ini asesoris seperti radio akan bekerja dengan mesin dalam keadaan mati.



## Switch multi-kontrol

### Kontrol lampu besar



ON...  
Pada posisi ini mesin akan hidup.

#### **⚠ PERHATIAN**

**Jangan pernah meninggalkan switch pengapian pada posisi ini ketika mesin mati. Mengabaikan hal ini dapat mengakibatkan baterai habis.**

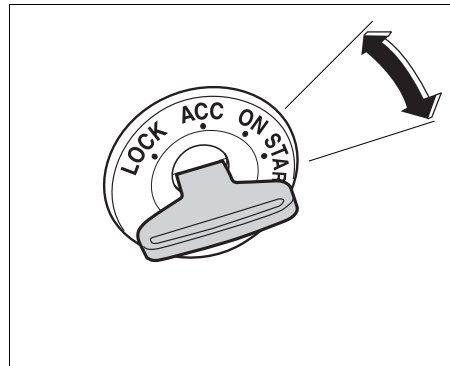

START...  
Pada posisi ini mesin akan start. Lepas kunci setelah mesin hidup. Kunci akan kembali ke posisi "ON" secara otomatis. Untuk tips start mesin, lihat Bab 10.

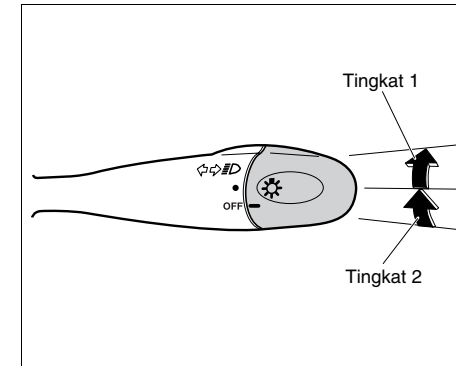

Putar switch multi-kontrol untuk menyala-lakan lampu besar.

#### **Posisi switch**

Lampu	Posisi	
	● Tingkat 1	☰ Tingkat 2
Lampu besar	Off	On
Lampu samping	On	On
Lampu belakang	On	On
Lampu plat nomor	On	On
Lampu instrumen panel	On	On



## Switch lampu hazard

### Kontrol lampu sein

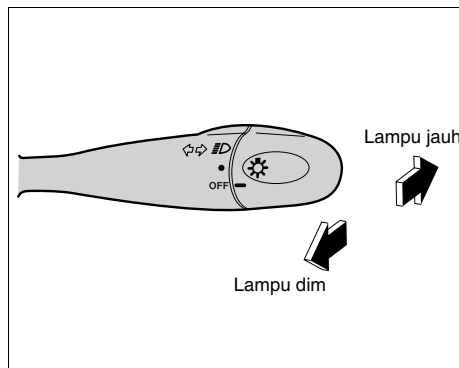

**Menghidupkan / mematikan lampu jauh**  
Dengan kondisi lampu besar menyala, tekan tuas ke depan untuk menyalakan lampu jauh dan kembalikan tuas ke posisi semula untuk memamatkannya.

Ketika lampu jauh dinyalakan, lampu indikator akan menyala juga.

#### Mengaktifkan lampu dim

Tarik tuas ke belakang dan lepaskan. Lampu dim akan bekerja dengan kondisi lampu besar nyala atau mati.

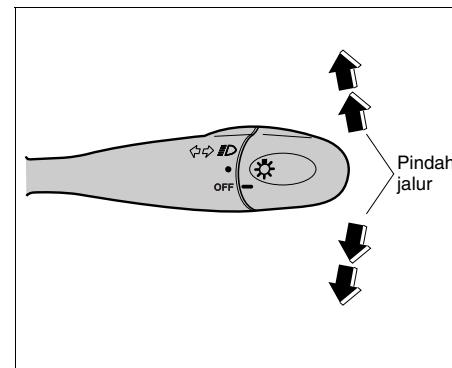

Lampu sein akan menyala jika posisi switch pengapian pada posisi "ON". Pindahkan tuas multi-kontrol ke atas atau bawah untuk memberi tanda belok. Lampu indikator pada meter kombinasi akan mulai berkedip.

Anda juga dapat memberi tanda pindah lajur dengan sedikit memindahkan tuas dan menahannya.

#### CATATAN

**Jika lampu berkedip lebih cepat, bola lampu mungkin terbakar.**

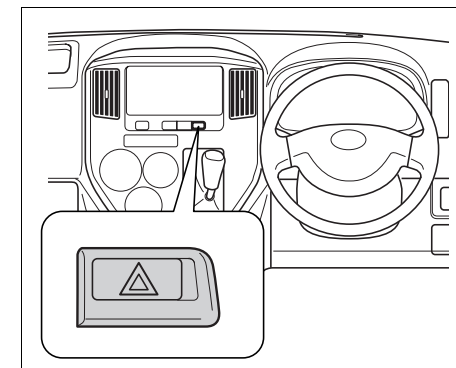

Tekan switch untuk menyalakan semua lampu sein.

Lampu indikator pada meter kombinasi akan berkedip.

Tekan kembali switch untuk mematikan.

Lampu sein tidak bekerja ketika lampu hazard sedang bekerja.

Jangan menekan switch lampu hazard jika tidak dalam keadaan darurat.

#### ⚠ PERINGATAN

**Menepilah ke bahu jalan jika dalam keadaan darurat untuk menghindari kecelakaan.**



## Switch wiper dan washer

### ⚠ PERINGATAN

Karet wiper yang aus atau kotor dapat mengurangi penglihatan Anda. Pastikan selalu untuk merawat atau mengganti karet wiper jika diperlukan.

### ⚠ PERHATIAN

- Tangki washer tidak boleh diisi selain air washer.
- Jangan mengoperasikan washer jika tangki kosong. Hal ini dapat merusak motornya.

## Switch wiper dan washer kaca depan

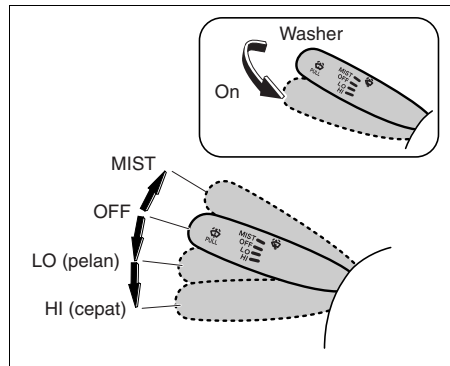

Wiper dan washer beroperasi jika switch pengapian pada posisi "ACC" atau "ON". Tekan tuas ke bawah untuk menjalankan wiper.

Jika tuas dipindahkan dari posisi "OFF" ke posisi "MIST", wiper akan beroperasi dengan kecepatan rendah.

Jika Anda melepaskan tuas maka tuas akan kembali ke posisi "OFF".

Tarik tuas ke arah Anda untuk menyemprotkan air pencuci.

wiper akan beroperasi pada kecepatan rendah jika washer bekerja.





## Bab 5

# Meter-meter dan pengukur

5

<b>Meter kombinasi .....</b>	<b>5-1</b>
<b>Lampu-lampu peringatan.....</b>	<b>5-2</b>
<b>Lampu-lampu indikator.....</b>	<b>5-4</b>
<b>Pengukur bahan bakar.....</b>	<b>5-5</b>
<b>Pengukur temperatur pendingin mesin.....</b>	<b>5-5</b>
<b>Speedometer, odometer / trip meter.....</b>	<b>5-6</b>
<b>Tachometer .....</b>	<b>5-6</b>





## Meter kombinasi

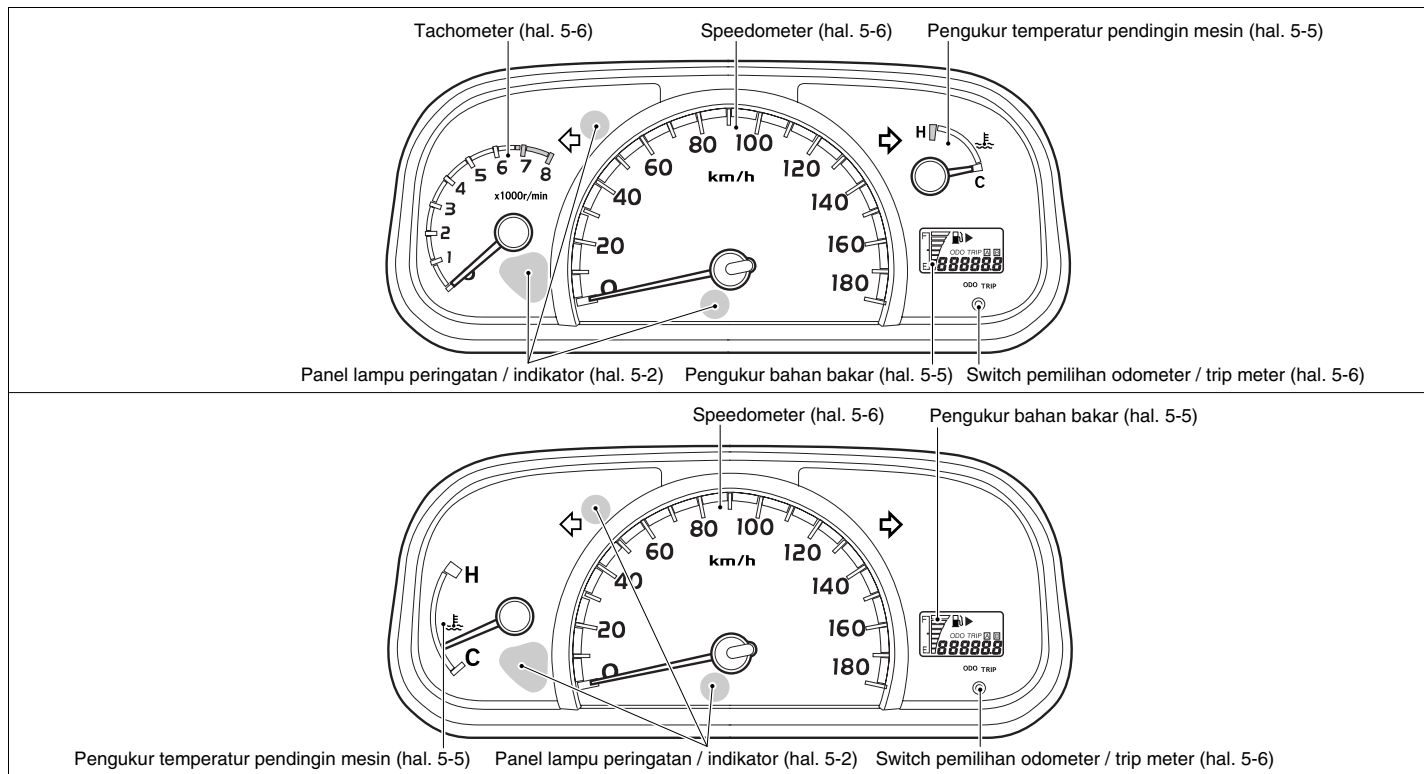



## Lampu-lampu peringatan

Lampu peringatan akan menyala bila kondisi sistem berhubungan tidak normal.

### ⚠ PERINGATAN

- Jika Anda harus mematikan mesin atau menghentikan kendaraan untuk keadaan darurat, parkirkan kendaraan Anda di tempat yang aman atau pada bahu jalan, kemudian nyalakan lampu hazard.
- Biarkan mesin dingin sebelum melakukan pemeriksaan komponen untuk mencegah cedera akibat terbakar.

**Jaga tangan, baju dan benda lainnya dari komponen yang bergerak di dalam ruang mesin untuk mencegah cedera yang serius.**

### Memeriksa lampu-lampu peringatan.

1. Aktifkan rem parkir.
2. Putar switch pengapian ke posisi "ON", jangan menyalakan mesin. Semua lampu peringatan akan menyala.
3. Setelah mesin hidup dan rem parkir diturunkan, semua lampu peringatan akan mati.

Jika ada lampu peringatan yang masih menyala, segera periksakan kendaraan Anda ke bengkel resmi Daihatsu.

5-2

### Lampu peringatan rem

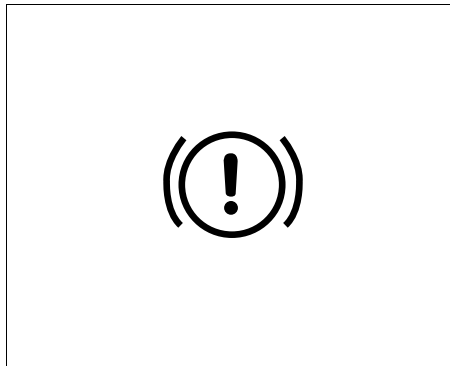

Lampu peringatan rem akan menyala jika rem parkir diaplikasikan atau jika minyak rem turun sampai garis batas "MIN" pada tangki cadangan minyak rem bilamana mesin bekerja.

Tambahkan minyak rem, jika diperlukan periksa apakah terjadi kebocoran. Jika lampu peringatan menyala, sistem pengereman akan memerlukan usaha yang lebih besar dan jarak untuk berhenti akan bertambah.

### ⚠ PERINGATAN

Jika lampu peringatan tidak mati meskipun rem parkir telah dibebaskan, atau lampu peringatan tiba-tiba menyala ketika kendaraan berjalan, sepertinya minyak rem berkurang, sehingga kemampuan rem berkurang. Segera parkir kendaraan Anda ke tempat yang aman dengan menekan pedal rem dengan kuat. Kemudian, hubungi bengkel resmi Daihatsu Anda segera.

### ⚠ PERHATIAN

Jika abnormal noise (rem berdecit) terjadi pada saat pengereman, sepertinya pad rem telah aus. Segera periksakan kendaraan Anda ke bengkel resmi Daihatsu.



### Lampu peringatan tekanan oli

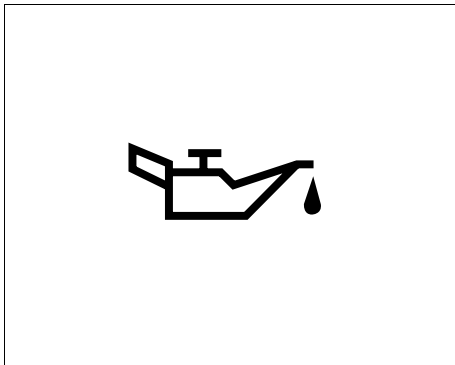

Jika sistem pelumasan tidak bekerja dengan baik saat mesin hidup, maka lampu peringatan tekanan oli akan menyala.

#### **⚠ PERHATIAN**

**Segera matikan mesin jika lampu peringatan tekanan oli menyala. Mengabaikan hal ini dapat mengakibatkan kerusakan pada mesin.**

**Segera periksakan kendaraan Anda ke bengkel resmi Daihatsu.**

#### **CATATAN**

Lampu peringatan tekanan oli tidak menunjukkan ketinggian oli. Untuk memeriksa ketinggian oli gunakan alat ukur ketinggian oli.

### Lampu peringatan pengisian baterai

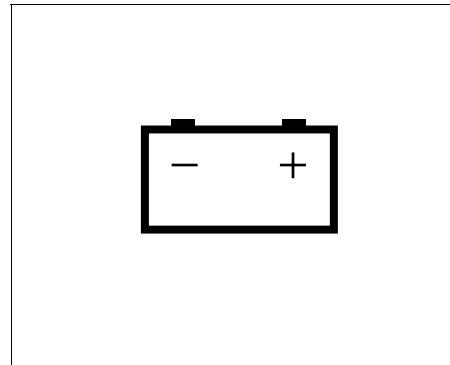

Bila terdapat kelainan pada sistem pengisian baterai lampu peringatan akan menyala. Matikan semua asesoris dan juga mesin.

Periksa apakah drive belt kendor atau rusak.

#### **⚠ PERINGATAN**

**Sebelum melakukan pemeriksaan atau penyetelan drive belt, terlebih dahulu matikan mesin dan biarkan mesin menjadi dingin.**

**Mengabaikan hal ini dapat mengakibatkan cedera serius.**

#### **⚠ PERHATIAN**

**Jangan melanjutkan berkendara jika drive belt dalam keadaan aus atau kendor.**

**Hal ini mengakibatkan mesin menjadi over heating.**

**Segera periksakan kendaraan ke bengkel resmi Daihatsu Anda.**



## Lampu-lampu indikator

### Lampu peringatan malafungsi

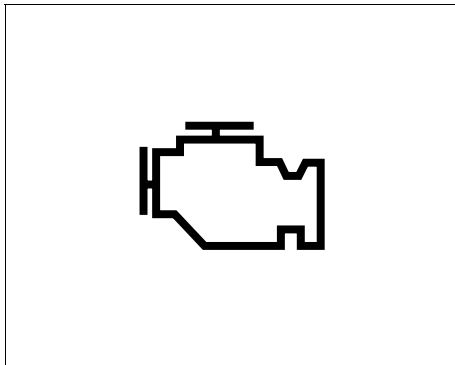

Jika sistem kontrol elektronik mesin terjadi malafungsi ketika mesin beroperasi, lampu indikator akan nyala.

#### **⚠ PERHATIAN**

**Jika lampu ini menyala, segera periksakan ke bengkel resmi Daihatsu Anda.**

### Lampu peringatan bahan bakar

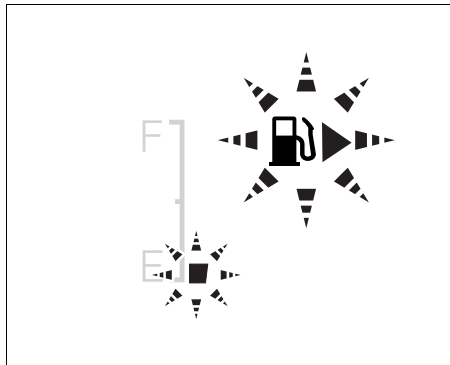

Lampu ini akan berkedip jika bahan bakar yang tersisa sekitar 6 liter atau kurang dengan switch pengapian pada posisi "ON". Segera isi bahan bakar, jika lampu peringatan ini menyala.

#### **CATATAN**

**Jika Anda berkendara di bukit atau berkendara berputar-putar. Hal ini dapat menyebabkan lampu peringatan berkedip lebih cepat dari biasanya. Dalam kasus seperti ini, isilah bahan bakar segera.**

### Lampu indikator lampu jauh

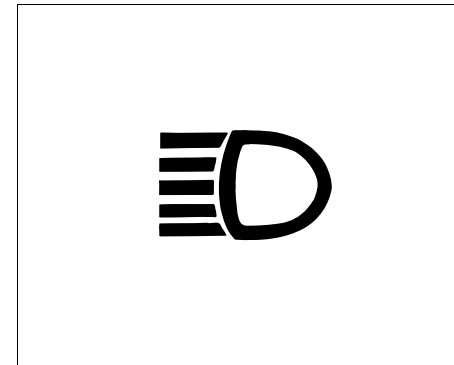

Ketika lampu jauh dan lampu dim dinyalakan, indikator lampu besar jauh akan menyala.



## Pengukur bahan bakar

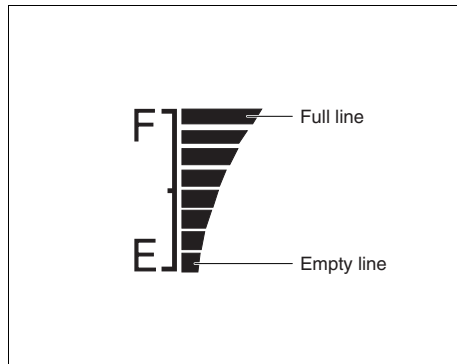

Pengukur bahan bakar menunjukkan jumlah bahan bakar yang terdapat pada tangki bahan bakar.

### ⚠ PERINGATAN

Jangan menjalankan kendaraan jika lampu peringatan bahan bakar berkedip. Hal ini mengakibatkan pengapian mesin tidak tepat dan merusak catalytic converter.

Terlebih lagi, kecelakaan dapat terjadi jika kendaraan berjalan dan tiba-tiba mati atau tersendat.

### ⚠ PERHATIAN

Biasakan agar bahan bakar selalu terisi lebih dari  $\frac{1}{4}$  penuh.

- Jika lampu peringatan bahan bakar berkedip, segera isi bahan bakar.

## Pengukur temperatur pendingin mesin

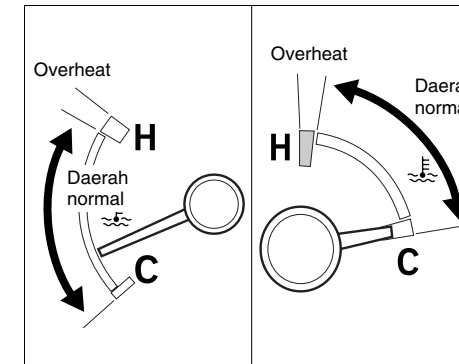

Pengukur temperatur pendingin mesin ini menunjukkan temperatur dari sistem pendinginan mesin dengan switch pengapian pada posisi "ON".

### ⚠ PERHATIAN

Jangan menjalankan kendaraan jika jarum penunjuk dalam posisi H (overheating).

(lihat "Mesin overheat")



## Speedometer, odometer / trip meter

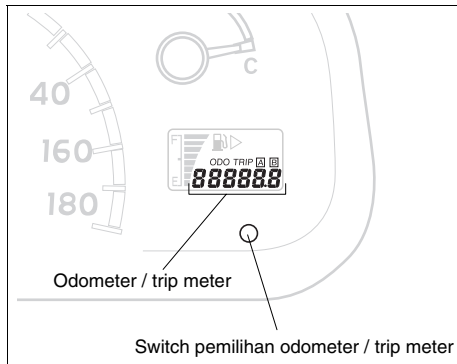

### Speedometer

Speedometer menunjukkan kecepatan kendaraan.

### Odometer

Odometer menunjukkan jarak yang telah ditempuh kendaraan.

### Trip meter

Trip meter menunjukkan jarak yang ditempuh satu perjalanan.

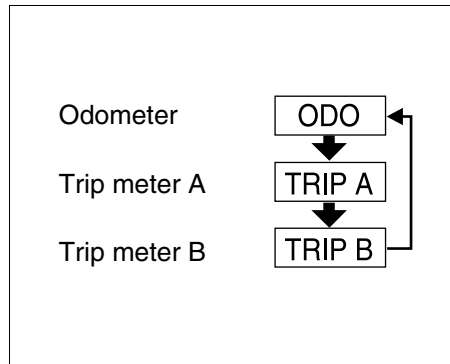

### Switch pemilihan odometer / trip meter

Setiap kali switch ini ditekan, penunjukkan akan berubah. Tripmeter terdapat 2 macam: A dan B. untuk mereset tripmeter kembali ke nol, tekan dan tahan switch sekitar 1 detik.

## Tachometer

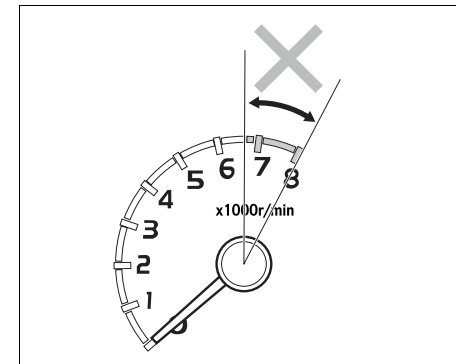

Tachometer menunjukkan putaran mesin per menit.

Daerah merah menunjukkan putaran yang berlebihan.

### ⚠ PERHATIAN

Jangan sampai putaran mesin berlebihan. Hal ini mencegah kerusakan pada mesin.





Bab 6

## Sistem pengontrol udara

---

6

Air conditioner ..... 6-1





## Air conditioner

### Outlet ports

Air conditioner bekerja dengan switch pengapian pada posisi "ON".

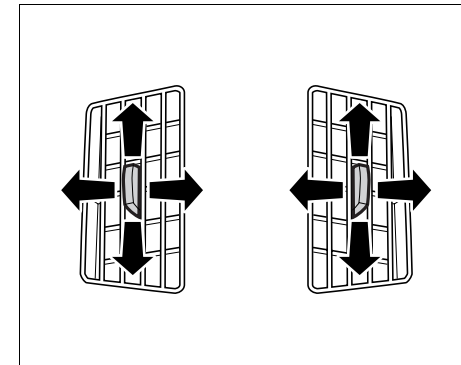
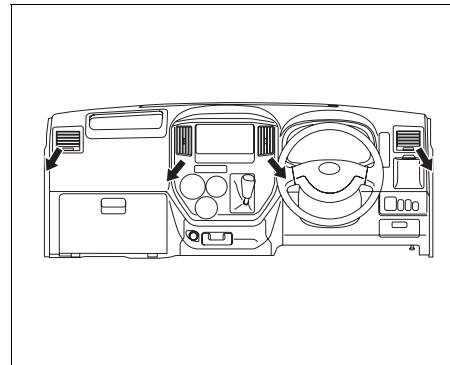

### Outlet ports tengah

Arah aliran udara pada outlet ports tengah dapat dikontrol dengan knob yang tersedia.

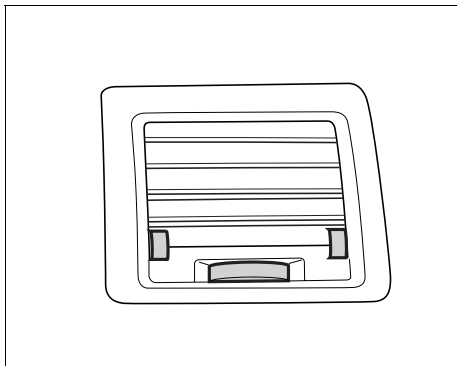

**Outlet ports kanan dan kiri**  
Arah aliran udara pada outlet ports kanan dan kiri dapat dikontrol dengan knob yang tersedia.

### Pengontrol temperatur

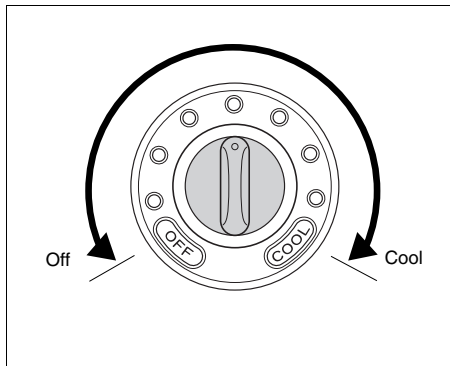

Temperatur udara diatur menggunakan pengontrol ini.

### Switch blower

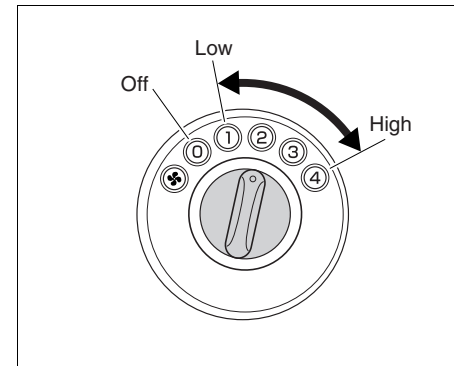

Switch ini berfungsi merubah kecepatan aliran udara.



## Bab 7

# Sistem audio

---

Tips pengoperasian.....	7-1
Radio AM / FM dengan kaset player .....	7-3
Siaran FM .....	7-9





## Tip pengoperasian

Anda dapat menggunakan sistem audio dengan switch pengapian pada posisi "ON" atau "ACC".

### **CATATAN**

**Untuk mencegah baterai habis, jangan menyalakan radio terlalu lama dengan kondisi mesin mati.**

### **Kaset player**

- Jangan mendekatkan magnet, obeng atau semacamnya ke head atau kaset.
- Pita kaset yang kusut akan menyebabkan kaset player tidak bekerja. Oleh karena itu, hilangkan pita kaset yang kusut sebelum digunakan.

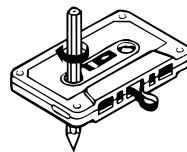

- Kaset dengan tipe C-90 menggunakan pita yang sangat tipis. Oleh sebab itu, pita kaset tersebut sangat mudah deformasi atau rusak. Jangan gunakan tipe kaset C-90.
- Jika suara treble berkurang karena head kotor, bersihkan head menggunakan pembersih head pita.
- Jika Anda tidak mendengarkan kaset, keluarkan kaset dari player dan simpanlah. Simpan kaset di tempat yang tidak terkena cahaya matahari secara langsung atau tempat yang tidak berdebu.
- Jika label / tempelan akan terlepas, pasang kembali dengan benar.

## Antena

### **CATATAN**

- **Pastikan untuk memendekkan antena jika kendaraan akan di cuci di tempat pencucian otomatis.**
- **Biasakan untuk memendekkan antena jika Anda tidak mendengarkan radio.**

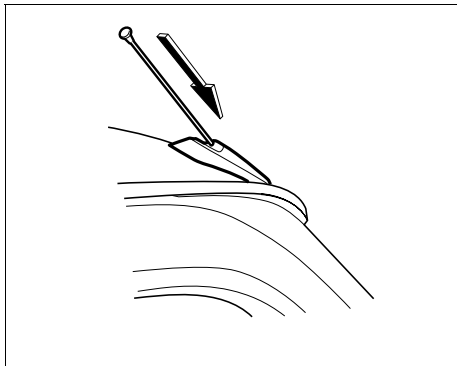

**Menggunakan antena:**

Tarik antena ke atas.

**Jika antena tidak digunakan:**

Pendekkan antena.

7-2





## Radio AM / FM dengan kaset player

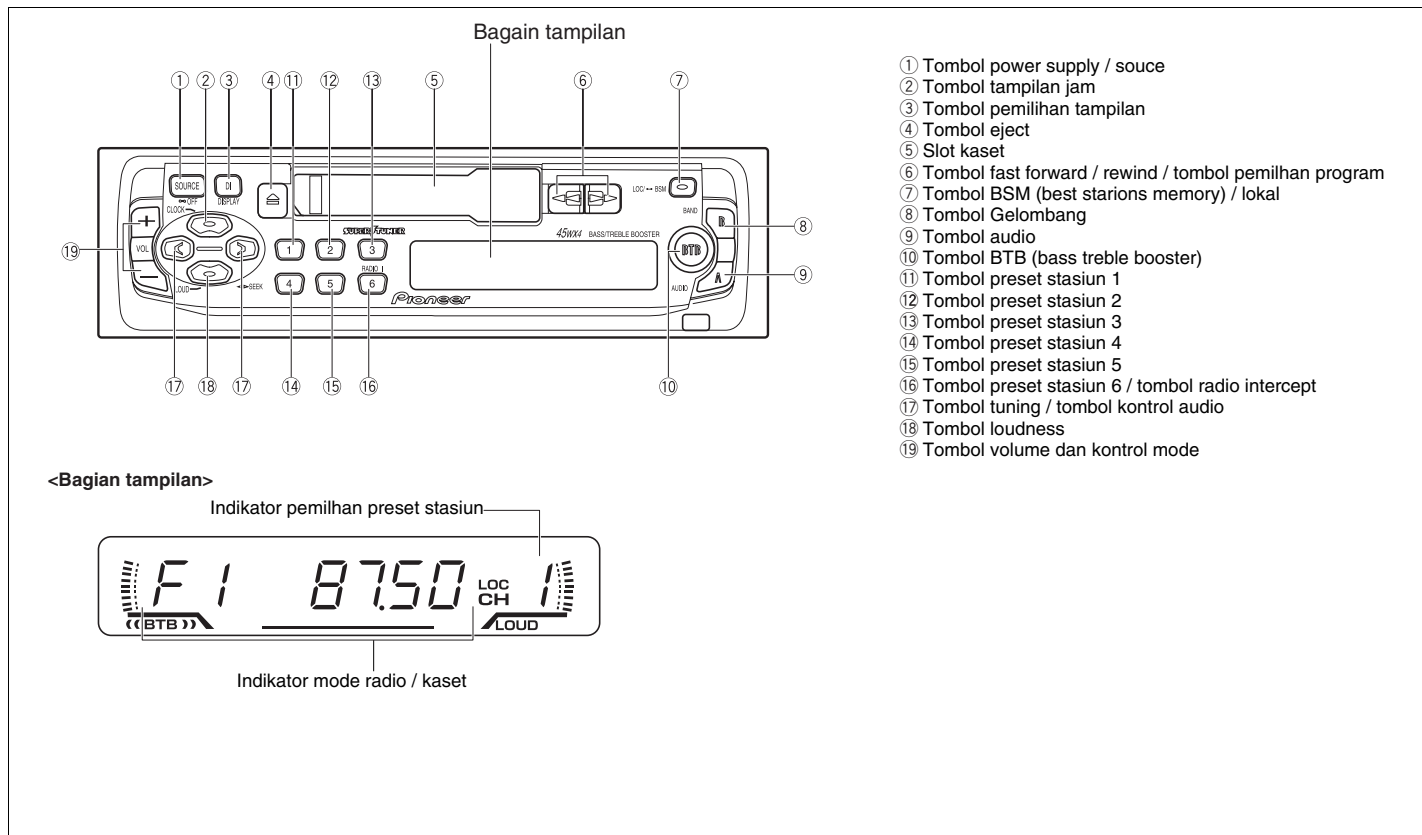



- ① Tombol power supply  
Tekan tombol untuk menyalakan power supply.  
Tekan terus untuk mematikan power supply.
- ① Tombol source  
Tekan tombol ini untuk memilih mode (radio, kaset player).
- ② Tombol tampilan jam  
Tekan tombol ini untuk mengganti ke tampilan jam.
- ③ Tombol pemilihan tampilan  
Tekan tombol ini untuk memilih tampilan yang berbeda.
- ④ Tombol eject  
Tekan tombol ini untuk mengeluarkan kaset.
- ⑤ Slot kaset  
Masukkan kaset ke dalam slot kaset.  
Lihat "Prosedur pengoperasian kaset player".
- ⑥ Tombol fast forward / rewind  
Tekan tombol ini untuk fast forward atau rewind kaset.  
Lihat "Prosedur pengoperasian kaset player".

- ⑥ Tombol pemilihan program  
Tekan tombol ini secara bersamaan untuk memainkan musik pada side lain ketika kaset sedang dimainkan.  
Lihat "Prosedur pengoperasian kaset player".
- ⑦ Tombol BSM (best stations memory)  
Jika siaran radio diterima, tekan terus tombol ini sampai BSM pada tampilan berkedip untuk menyimpan stasiun siaran secara otomatis.  
Lihat "Best stations memory (BSM)".
- ⑦ Tombol lokal  
Stasiun radio pada frekuensi yang dapat diterima dapat dicari secara otomatis.
- ⑧ Tombol gelombang  
Setiap tombol ini di tekan, mode akan berganti sesuai urutan berikut: "AM→F1 (FM1) →F2 (FM2) →F3 (FM3)".
- ⑨ Tombol audio  
Tekan tombol ini untuk memilih mode (fader, bass, treble, loudness atau SLA).  
Kemudian, putar atau tekan tombol audio kontrol untuk menyetel mode.

Mode	VOL +	VOL -	Tuning <	Tuning >
FAD	Menguat di bagian depan	Menguat di bagian belakang	Menguat di sebelah kiri	Menguat di sebelah kanan
BAS	Menguat	Melemah		
TRE	Menguat	Melemah		
LOUD	On	Off	Rendah	Tinggi
SLA	Naik	Turun		

#### CATATAN

- **Jika posisi level diset dimana tidak ada speaker yang digunakan, maka tidak ada suara yang akan keluar. Oleh karena itu, pastikan untuk mengeset level dimana speaker digunakan.**
- **Jika memilih gelombang FM, maka tidak bisa dipindah ke SLA.**



- ⑩ Tombol BTB (bass treble booster)  
Tekan tombol ini untuk memilih mode (DYNAMIC, POWER, MAX, CUSTOM dan FLAT).

#### CATATAN

- **CUSTOM adalah BTB yang bisa Anda ciptakan sendiri.**
- **Jika FLAT dipilih maka tidak akan ada tambahan atau perubahan pada suara. Hal ini berfungsi untuk mengetahui pengaruh dari pemilihan mode BTB.**

- ⑪-⑯ Tombol-tombol preset stasiun radio  
Jika siaran radio diterima, tekan tombol ini untuk mengeset stasiun tersebut. Lihat "Tuning" dan "bagaimana preset stasiun radio.
- ⑯ Tombol radio intercept  
Radio intercept memperbolehkan Anda untuk mendengarkan radio ketika kaset fast-forwarding / rewinding. Tekan tombol ini untuk menyalakan radio intercept. Tekan tombol ini kembali untuk mematikan radio intercept.
- ⑰/⑲ Tombol kontrol audio  
Tekan tombol ini untuk memilih mode.

- ⑰ Tombol tuning  
Jika siaran radio sedang diterima, tekan tombol ini untuk menentukan frekuensi yang diinginkan. Lihat "Tuning".
- ⑱ Tombol loudness  
Tekan tombol ini untuk menyalakan loudness. Tekan tombol ini kembali untuk mematikan loudness.
- ⑲ Tombol volume dan kontrol mode  
Tekan tombol ini untuk mengatur volume.  
+ button.....Increase  
- button.....Decrease  
Tekan tombol ini untuk mengatur mode.

#### Prosedur pengoperasian radio

##### Tuning

- Pilih gelombang dengan menekan tombol gelombang. Radio secara otomatis akan berpindah ke siaran stereo ketika menerima siaran FM stereo.
- Jika siaran stereo menjadi lemah karena terlalu statis, penerimaan radio akan berpindah secara otomatis ke mono.
- 4 cara untuk memilih stasiun siaran adalah sbb;
  - ① Tuning manual  
Tekan pelan tombol tuning untuk mengeset frekuensi yang diinginkan. Setiap kali tombol ditekan, frekuensi akan berubah.
    - Tombol > ...frekuensi lebih tinggi
    - Tombol < ...frekuensi lebih rendahFrekuensi yang diterima ditunjukkan pada bagian tampilan.



### ② Seek tuning

Tekan terus tombol tuning lebih dari 1 detik.

Radio akan mulai mencari stasiun siaran. Jika stasiun siaran diterima, seek tuning akan berhenti secara otomatis.

- Tombol >...frekuensi lebih tinggi
- Tombol <...frekuensi lebih rendah

Frekuensi yang diterima ditunjukkan pada bagian tampilan.

Untuk menghentikan tuning, tekan tombol ini kembali.

Cara tuning AM / FM menggunakan seek tuning dapat diganti.

1. Tekan terus tombol power supply untuk mematikan.
2. Tekan terus tombol audio sampai penunjuk jam muncul pada tampilan.
3. Tekan tombol audio berulang-ulang hingga "STEP" muncul pada tampilan.
4. Tekan tombol tuning untuk memilih cara tuning AM / FM yang Anda inginkan. Cara tuning AM / FM yang dipilih akan muncul pada tampilan.

### ③ Preset tuning

Preset stasiun dapat ditemukan dengan menekan tombol-tombol preset stasiun yang tersimpan.

Frekuensi yang diterima dan nomor channel akan muncul pada tampilan.

### ④ Tuning signal yang kuat

Stasiun radio pada frekuensi yang dapat diterima dapat dicari secara otomatis.

- Tekan tombol BSM untuk menyalakan ("LOC" akan muncul pada tampilan).
- Tekan tombol BSM kembali untuk mematikan ("LOC" akan hilang dari tampilan).

### Bagaimana preset stasiun radio

- Anda dapat preset 6 stasiun untuk gelombang AM.
  - Untuk gelombang FM, masing-masing 6 stasiun untuk FM1, FM2 dan FM3 total 18 stasiun, dapat di preset.
1. Pilih gelombang yang diinginkan dengan menekan tombol gelombang.
  2. Tekan tombol tuning untuk mencari frekuensi yang diinginkan.
  3. Tekan terus tombol-tombol preset stasiun dengan nomor yang diinginkan sampai nomor preset tersebut berkedip. Frekuensi yang diinginkan akan tersimpan.

### CATATAN

**Jika baterai dilepas atau fuse terbakar, memori yang tersimpan pada tombol-tombol preset stasiun akan terhapus. Dalam hal ini perlu dilakukan preset stasiun kembali.**



### Best stations memory (BSM)

- Penyimpanan stasiun secara otomatis ini diperlukan jika Anda bepergian di tempat yang belum Anda mengerti frekuensi dari stasiun local. Radio pada frekuensi yang dapat diterima dapat disimpan secara otomatis pada tombol-tombol preset stasiun.
  - Jika BSM diaktifkan, memori yang telah tersimpan pada tombol-tombol preset stasiun akan terganti.
1. Pilih gelombang AM atau FM dengan menekan tombol gelombang.
  2. Tekan terus tombol BSM sampai pada tampilan muncul BSM yang berkedip, untuk mengaktifkan BSM. Jika selesai, pada tampilan BSM akan berhenti berkedip.

### CATATAN

- **Setiap penyimpanan otomatis akan menyimpan sampai 6 stasiun yang terpilih dengan frekuensi yang dapat diterima dengan baik.**
- **Jika stasiun yang dapat diterima kurang dari 6 stasiun, maka akan tersimpan sesuai dengan frekuensi yang dapat diterima.**

- **Jika penerimaan tidak bagus pada semua frekuensi karena tempat dimana berada, maka tidak ada satupun yang akan tersimpan.**
- **Meskipun stasiun yang sama, frekuensi yang tersimpan dengan tombol pemilihan akan berbeda dengan yang tersimpan menggunakan BSM.**
- **Meskipun langkah preset diulangi ditempat yang sama menggunakan BSM, frekuensi yang tersimpan akan berbeda setiap saat tergantung kondisi penerimaan.**

### Prosedur pengoperasian kaset player

#### Mendengarkan kaset

- Masukkan kaset ke dalam slot kaset dengan bagian pita kaset yang terbuka berada sebelah kanan dan side yang ingin didengarkan menghadap di atas.
- Musik akan mulai jika kaset telah masuk secara penuh.
- Jika kaset dimasukkan ketika radio didengarkan, secara otomatis akan berpindah memainkan kaset.
- Arah kaset bekerja ditunjukkan oleh program indikator.
- Pada penghujung pita kaset, kaset akan membalik secara otomatis dan memainkan side kaset yang lainnya.

#### Fast forward atau rewind

- Fast forward  
Tekan tombol ►► jika program indikator >>>> ; tombol ◀◀ jika program indikator <<<<.
- Rewind  
Tekan tombol ◀◀ jika program indikator >>>> ; tombol ►► jika program indikator <<<<.

Jika tidak jadi fast forward atau rewind, tekan tombol next.



### Mengganti arah tape bekerja

Tekan tombol ►► dan tombol ◀◀ secara bersamaan untuk memainkan musik side yang lain ketika tape sedang bekerja.

### Eject (mengeluarkan) kaset

Tekan tombol eject.

### Jam digital

#### Pengaturan waktu

#### CATATAN

**Jika power audio mati akibat penggantian baterai, fuse, dll., jam akan reset ulang. Oleh karena itu, lakukan pengaturan kembali.**

1. Tekan terus tombol power supply untuk mematikan.
2. Tekan terus tombol audio sampai jam muncul pada tampilan.
3. Setiap tombol volume dan kontrol mode ditekan, bagian yang menunjukkan "jam" akan berubah.
  - Tombol +...Bertambah
  - Tombol -...Berkurang
4. Tekan tombol tuning. Tampilan akan menunjukkan pengaturan "menit".
5. Setiap tombol volume dan kontrol mode ditekan, bagian yang menunjukkan "menit" akan berubah.
  - Tombol +...Bertambah
  - Tombol -...Berkurang



## Siaran FM

### Signal radio FM dengan karakteristik straight advance

Dibandingkan dengan siaran radio biasa (AM), siaran FM menyediakan kualitas suara yang lebih baik. Oleh karena itu, dimungkinkan penerimaan secara stereo. Walaupun, ada beberapa masalah bagi kendaraan yang bergerak untuk menerima siaran FM karena karakteristik dari siaran itu sendiri.

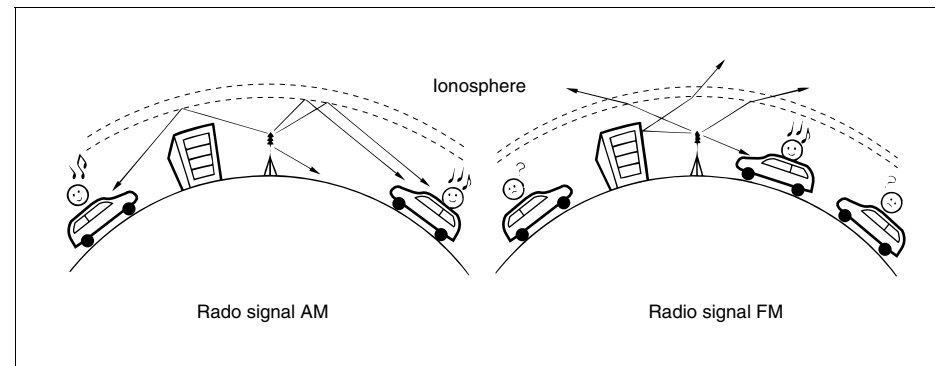

Sejak signal FM radio mempunyai frekuensi yang lebih tinggi dari signal radio AM, signal radio FM mempunyai sifat yang mirip dengan cahaya. Oleh karena itu, sebagai contoh dimana signal radio terganggu oleh gedung tinggi atau pegunungan, hal inilah yang menyebabkan siaran FM tidak dapat diterima. Sehingga, area penerimaan siaran FM lebih terbatas dibandingkan siaran AM.



### Daerah pelayanan siaran FM

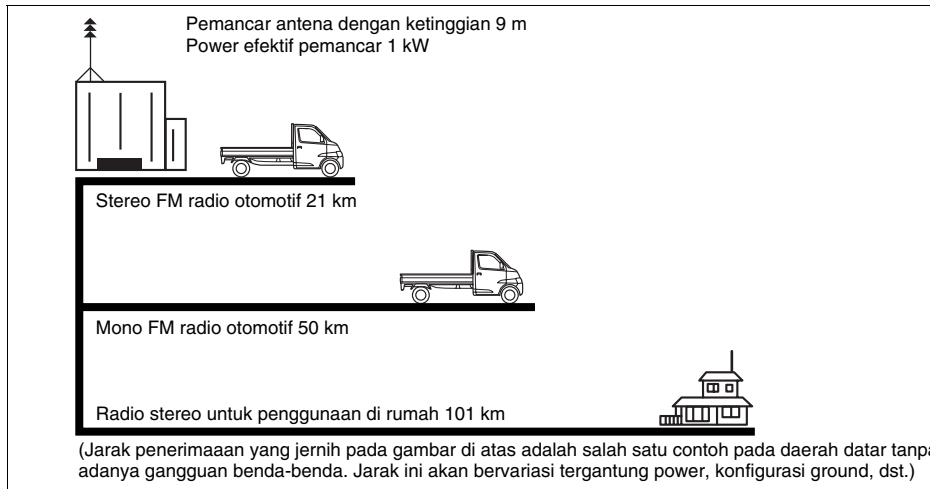

Jika Anda mendengarkan siaran FM dirumah Anda, menggunakan radio stereo untuk penggunaan di rumah, Anda dapat menikmati siaran FM yang sangat jelas, meskipun sinyalnya lemah, dengan cara meninggikan antena atau menggunakan antena yang lebih sensitif.

Sebaliknya, jika Anda mendengarkan siaran FM menggunakan radio otomotif ketika berkendara, siaran akan terpengaruhi oleh beberapa faktor, seperti bentuk antena, pemasangan antena dan suara mesin. Sehingga, kemungkinan Anda dapat mendengarkan siaran dengan jelas akan semakin kecil dibandingkan jika Anda mendengarkan di rumah.

### Fadeout

Ada beberapa tempat dimana signal radio FM menjadi lemah secara tiba-tiba. Hal ini disebut "fadeout". Fadeout berarti fenomena dimana signal radio menghilang. Contohnya, signal radio menjadi sangat lemah jika dibelakang benda-benda, seperti gedung-gedung dan tiang-tiang besar. Jika kendaraan Anda melewati tempat seperti ini, tidak ada signal radio yang dapat diterima antena Anda. Pada saat itu, yang keluar hanya suara "Hrrrr, hrrrr ...". seperti inilah signal FM, yang disebabkan pemancaran yang unik. Anda tidak dapat menghindari fenomena ini.





## Multi-path

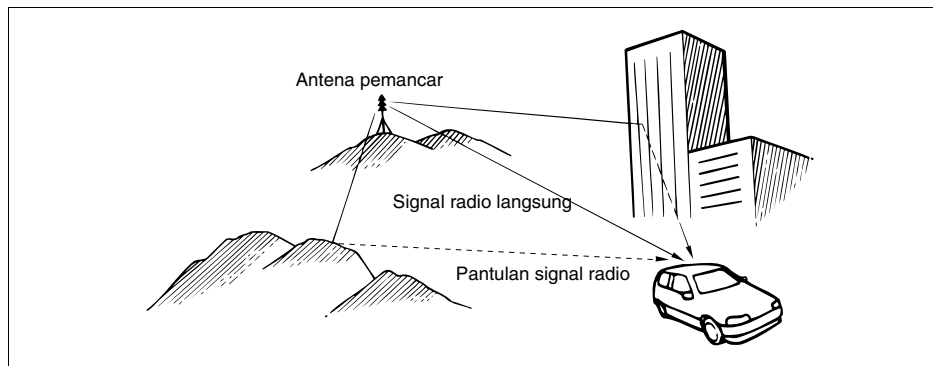

Signal radio FM memantul jika terkena gedung atau pegunungan.

Jika antena kendaraan Anda secara simultan langsung menerima signal radio dan pantulan signal radio, kan terdengar suara "Julu, julu ..." atau suara orang perempuan yang begitu kuat.

Fenomena ini disebut distorsi "Multipath". Tempat yang memungkinkan fenomena ini terjadi tidaklah banyak. Untuk menghindari fenomena ini, Anda harus memindahkan kendaraan Anda dari tempat tersebut.

### **Bagaimana menerima signal radio jika noise mengganggu Anda**

Jika noise mengganggu Anda, kurangi high-pitched tone menggunakan kontrol treble tone, hal ini akan menghasilkan suara yang lebih jelas.

**Radio ini mempunyai sirkuit ASC (Automatic Separation Control). Jika kendaraan Anda memasuki wilayah dengan signal radio lemah, sirkuit ini secara otomatis menurunkan sudut separasi stereo yang akan meningkatkan rasio S/N (Signal/Noise).**

**Jika kendaraan Anda kembali ke wilayah dengan signal radio yang kuat, sudut separasi stereo akan meningkat.**

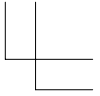
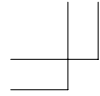

7-12

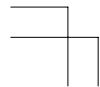

PageUpDateTime : 2007/07/21 10:48:38

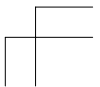



Bab 8

## Kaca spion

---

Kaca spion luar.....	8-1
Kaca spion dalam.....	8-2





## Kaca spion luar

### ⚠ PERINGATAN

- Sebelum mengendarai, pastikan kaca spion luar pada posisinya. Jangan mengendarai kendaraan dengan kaca spion luar terlipat.
- Jangan mengatur kaca spion ketika berkendara. Hal ini dapat mengakibatkan kehilangan kontrol kemudi.

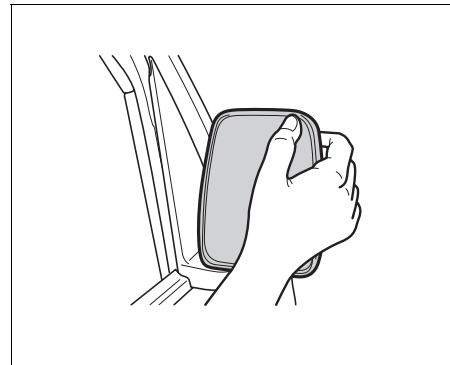

### Mengatur kaca spion luar menggunakan tangan.

Posisikan kaca spion menggunakan tangan sampai Anda dapat melihat bagian samping kendaraan dari dalam kendaraan.

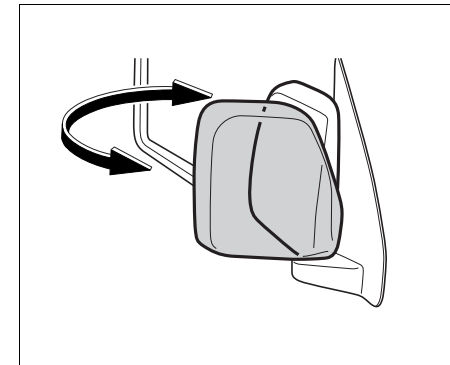

### Melipat kaca spion luar

Untuk melipat kaca spion luar, tekan kaca spion tersebut ke arah belakang.



## Kaca spion dalam

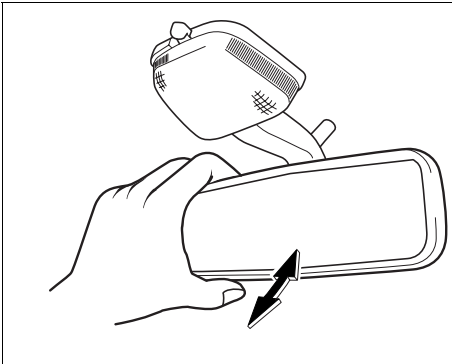

### Mengatur kaca spion dalam

Posisikan kaca spion dalam menggunakan tangan sampai Anda dapat melihat apa yang ada di belakang kendaraan dengan jelas.

#### **⚠ PERINGATAN**

**Jangan mengatur kaca spion ketika berkendara.**

**Hal ini dapat mengakibatkan kehilangan kontrol kemudi.**



## Bab 9

# Perlengkapan interior

---

Lampu kabin .....	9-1
Klakson.....	9-1
Assist grip.....	9-2
Asbak.....	9-2
Sun visor .....	9-3
Glove box .....	9-3
Cup holder.....	9-3







## Lampu kabin

### Lampu personal depan

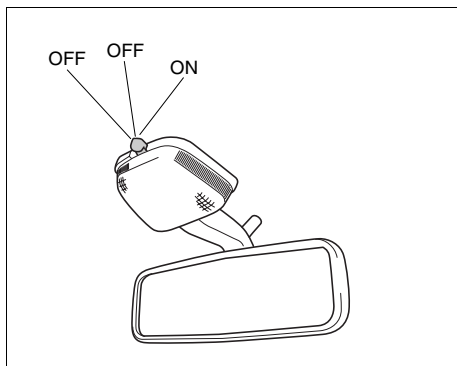

Posisikan switch ke "ON" untuk menyalakan dan ke "OFF" untuk mematikan.

### Lampu bagasi <Van>

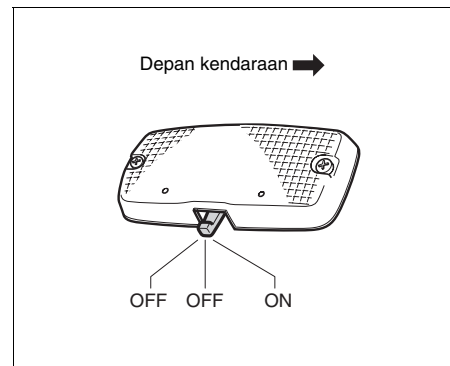

## Klakson

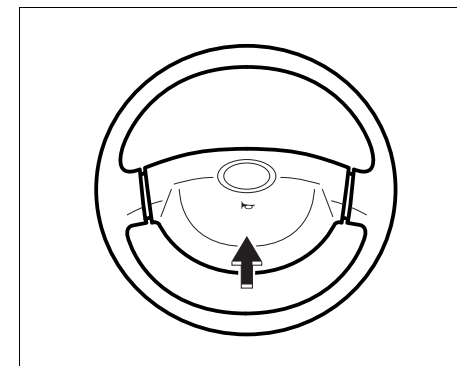

Tekan bagian yang ditunjukkan untuk membunyikan klakson.



## Assist grip

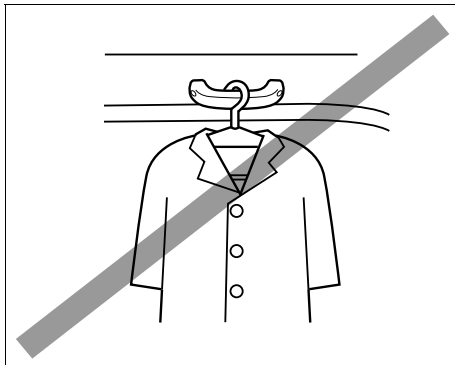

Assist grip disediakan untuk kenyamanan penumpang.

**⚠ PERINGATAN**  
**Jangan menggantung apapun pada assist grip.**  
**Hal ini dapat menghalangi pandangan pengemudi.**

## Asbak

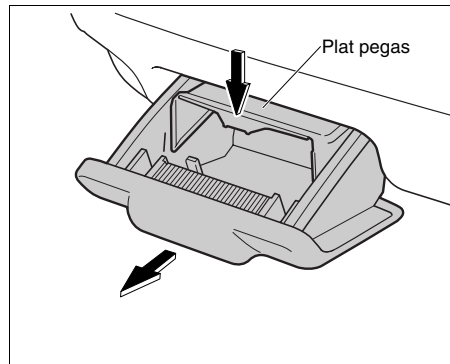

Tarik asbak untuk menggunakannya. Kembalikan asbak ke posisi sebelumnya setelah menggunakannya.

### **Melepas asbak.**

Tarik asbak sejauh mungkin. Lepas asbak dengan sedikit menekan pada bagian plat pegas.

### **Memasang asbak**

Pasang asbak ke tempatnya dengan menekan pada bagian plat pegas.

### **⚠ PERINGATAN**

Untuk mencegah kebakaran;

- Jangan gunakan asbak sebagai tempat sampah.
- Matikan rokok sebelum menutup asbak.



## Sun visor

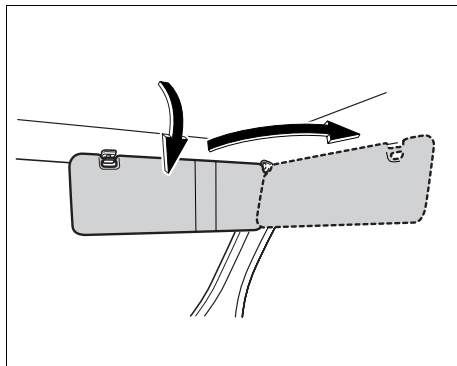

Turunkan sun visor untuk melindungi mata Anda dari cahaya matahari. Sun visor juga dapat dipindahkan untuk kaca pintu.

### **⚠ PERINGATAN**

Kembalikan sun visor ke posisinya jika tidak digunakan. Pandangan Anda mungkin akan terhalangi sun visor.

## Glove box

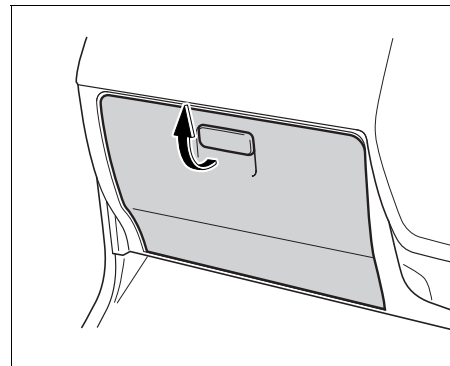

Tarik tuas untuk membuka pintu glove box dan untuk menutupnya tekan pintu tersebut sampai terkunci dengan aman.

### **⚠ PERINGATAN**

Pastikan glove box tertutup ketika berkendara. Hal ini dapat mengurangi resiko cedera yang serius pada tubuh Anda jika terjadi kecelakaan atau pengereman mendadak.

## Cup holder

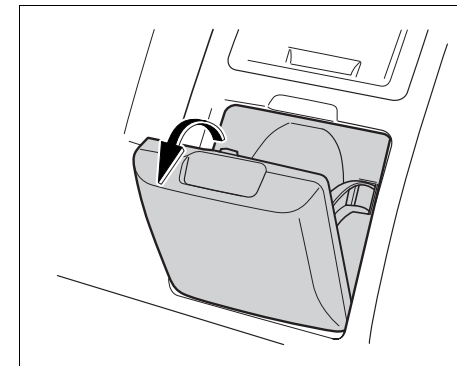

Tarik cup holder untuk menggunakan dan tekan untuk menutupnya.

### **⚠ PERHATIAN**

Jika minuman mengenai radio, dll., ketika menggunakan cup holder, hal ini dapat menyebabkan masalah. Jadi, diperlukan perhatian lebih agar minuman tidak tumpah.

### **⚠ PERINGATAN**

Pastikan cup holder tertutup ketika berkendara. Hal ini dapat mengurangi resiko cedera yang serius pada tubuh Anda jika terjadi kecelakaan atau pengereman mendadak.

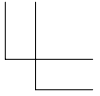
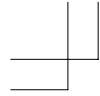

9-4

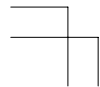

PageUpDateTime : 2007/07/21 10:53:28

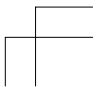



## Bab 10

# Tips Mengemudi

---

Sebelum menghidupkan mesin.....	10-1
Menghidupkan mesin.....	10-1
Petunjuk pemindahan transmisi manual.....	10-2
Saat pemindahan.....	10-2
Tips berkendara normal.....	10-3
Tips berkendara ekonomis.....	10-3
Sistem rem.....	10-4
Indikator keausan pad rem.....	10-5
Tips parkir.....	10-5
Power steering.....	10-7





## Sebelum menghidupkan mesin

1. Lakukan pemeriksaan sebelum menghidupkan mesin. Lihat Bab 13.
2. Periksa keamanan di sekitar kendaraan sebelum memasuki kendaraan.
3. Pastikan rem parkir telah diaktifkan.
4. Posisikan tempat duduk, sudut sandaran dan sandaran kepala.
5. Atur kaca spion dalam dan luar.
6. Pasang sabuk keamanan.
7. Matikan lampu dan asesoris yang tidak diperlukan.
8. Periksa bahan bakar apakah bahan bakar cukup untuk perjalanan.

## Menghidupkan mesin

### **⚠ PERHATIAN**

- **Jangan terus menstarter mesin lebih dari 10 detik.**
- **Untuk mencegah mesin rusak, jangan memacu mesin berlebihan pada saat mesin dingin.**
- **Jaga kecepatan mesin konstan sampai mesin cukup panas.**

## Prosedur menghidupkan mesin

Sistem Electronic Fuel Injection (EFI) secara otomatis mengontrol campuran udara-bahan bakar secara tepat pada saat menghidupkan mesin.

1. Tekan penuh pedal kopling dan tahan beberapa saat sampai mesin hidup.
2. Pindahkan tuas transmisi ke netral.
3. Putar switch pengapian ke posisi "ON". Pastikan semua lampu peringatan menyala.
4. Dengan kaki Anda terlepas dari pedal akselerasi, putar kunci pada posisi "START" kemudian lepaskan.
5. Periksa apakah lampu-lampu peringatan mati kecuali lampu peringatan rem.



## Petunjuk pemindahan transmisi manual

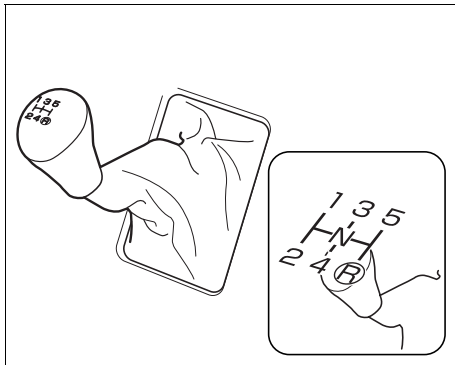

Pola pemindahan transmisi seperti terlihat pada gambar di atas.

Tekan penuh pedal kopling ketika memindahkan. Jika gigi transmisi tidak dapat pindah dengan mudah, lepas dan tekan kembali pedal kopling kemudian coba pindahkan lagi.

Transmisi didesain sedemikian sehingga tidak dapat pindah dari gigi 5 ke gigi mundur secara langsung.

Untuk memindahkan dari gigi 5 ke gigi mundur, terlebih dahulu pindahkan ke posisi netral kemudian pindahkan ke gigi mundur setelah kendaraan benar-benar berhenti.

10-2

### ⚠ PERHATIAN

**Pindahkan ke gigi mundur jika kendaraan benar-benar telah berhenti. Jika tidak, dapat mengakibatkan kerusakan transmisi.**

Jika Anda berkendara di turunan, pindah transmisi lebih rendah untuk mendapatkan pengereman mesin (engine brake), hal ini tergantung dari kondisi jalan dan kecepatan kendaraan.

### ⚠ PERINGATAN

**Hati-hati jika menurunkan transmisi di jalan licin. Mengabaikan peringatan ini dapat menyebabkan roda terkunci atau tergelincir dan kehilangan kontrol kemudi atau kecelakaan.**

## Saat pemindahan Kecepatan yang disarankan saat pemindahan

Saat menaikkan atau menurunkan gigi sesuai dengan tabel di bawah adalah supaya konsumsi bahan bakar lebih ekonomis dan mesin lebih awet.

Perlu diketahui bahwa pemindahan berdasarkan kecepatan sangat bervariasi, tergantung cuaca, kondisi jalan, dst.

Kecepatan yang disarankan saat pemindahan

km/jam

Gigi	Kecepatan
1 - 2 2 - 1	15
2 - 3 3 - 2	35
3 - 4 4 - 3	50
4 - 5 5 - 4	70





## Tips berkendara normal

### Kecepatan maksimum yang diizinkan

#### ⚠ PERHATIAN

Jika kecepatan kendaraan Anda melebihi kecepatan maksimum yang diperbolehkan seperti pada tabel di bawah ini, jangan menurunkan gigi transmisi. Jika perhatian ini diabaikan kemungkinan mesin akan rusak.

Kecepatan maksimal yang diizinkan

km/jam

Gigi	Kecepatan	
	K3-DE	3SZ-VE
1	30	30
2	50	60
3	85	90
4	125	125
5	-	-

#### ⚠ PERINGATAN

Turunkan kecepatan jika melewati jalan yang berliku-liku atau kasar.

#### ⚠ PERHATIAN

- Jangan meletakkan kaki pada pedal kopling ketika berkendara, atau jangan menahan kendaraan dengan kopling untuk berhenti pada jalan menanjak. Ini dapat menyebabkan kopling menjadi cepat aus.
- Jangan mengendarai dengan tuas transmisi pada posisi netral. Ini dapat mengakibatkan transmisi menjadi over heating.
- Jangan memegang tuas transmisi saat mengendarai. Karena dapat menyebabkan transmisi pindah ke kecepatan lain.
- Jangan langsung memacu mesin saat perpindahan transmisi. Karena dapat menyebabkan mesin menjadi over heating.
- Jangan melewati genangan air jika genangan air melebihi ketinggian ban, Jalankan kendaraan perlahan-lahan di jalan yang penuh genangan air (banjir).

## Tips berkendara ekonomis

- Jangan memacu kendaraan secara berlebihan. Hindari akselerasi yang tiba-tiba atau pengereman tidak normal. Pertahankan kecepatan selama mungkin.
- Hindari kecepatan tinggi yang tidak perlu.
- Sebaiknya menggunakan gigi transmisi tertinggi jika berkendara dengan kecepatan tinggi. Hal ini dapat mengurangi noise, selain itu sangat baik dalam pemakaian bahan bakar.
- Saat berkendara usahakan jangan berhenti jika tidak diperlukan, karena untuk bergerak dari posisi berhenti dibutuhkan bahan bakar yang lebih.
- Dengan cara berkendara yang hati-hati dan selalu melakukan perawatan, hal ini dapat menjaga kemampuan mesin selalu maksimal dan juga akan menghemat bahan bakar.
- Hindari pemuatan barang yang berlebihan.
- Jangan membiarkan mesin idling bila tidak diperlukan.
- Matikan A/C jika tidak diperlukan.
- Lepas tempat barang di atas (roof rack) jika tidak diperlukan.



## Sistem rem

### Sistem rem dengan tandem master silinder

Kendaraan Anda dilengkapi tandem master silinder. Setiap sistem rem bekerja secara terpisah.

Jika salah satu rem tidak bekerja maka rem yang lain tetap bekerja. Akan tetapi gaya pengereman yang dibutuhkan akan lebih besar, dan juga jarak kendaraan untuk berhenti menjadi lebih panjang. Terlebih lagi, lampu peringatan rem akan menyala.

#### **⚠ PERINGATAN**

**Jangan melanjutkan berkendara bila sistem rem bermasalah. Segera periksakan sistem tersebut.**

### Booster rem

Booster rem menggunakan kevakuman manifold mesin untuk membantu pengereman.

#### **⚠ PERINGATAN**

**Jika mesin mati saat berjalan, maka akan dibutuhkan tenaga yang lebih besar dari biasanya dan juga jarak kendaraan untuk berhenti akan lebih jauh.**

### Hal-hal yang perlu diperhatikan saat pengereman

#### **⚠ PERINGATAN**

- **Jangan menekan pedal rem secara mendadak jika ban dalam keadaan kempes. Hal ini dapat mengakibatkan kendaraan kehilangan kontrol kemudi.**
- **Pastikan alas lantai tidak mengganggu langkah pedal.**
- **Efektifitas pengereman akan berkurang oleh embun atau garam. Tekan pedal rem berulang-ulang untuk menghilangkan embun atau garam.**
- **Jangan meletakkan kaki pada pedal rem ketika berkendara. Hal ini dapat mengakibatkan rem over heating.**
- **Jangan terus-menerus menekan pedal rem saat jalan turunan, turunkan gigi transmisi untuk pengereman mesin (engine brake).**



## Indikator keausan pad rem

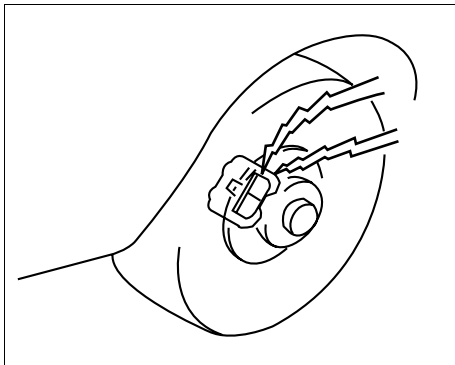

Indikator keausan pad rem pada rem depan adalah jika pad rem telah aus noise akan terjadi sebagai peringatan.

### **⚠ PERINGATAN**

**Jangan terus menggunakan pad rem yang telah aus. Hal ini dapat mengurangi kemampuan pengereman dan menyebabkan kecelakaan.**

**Segera periksakan atau ganti pad dan piringan.**

## Tips parkir

### **⚠ PERINGATAN**

- Ketika kendaraan Anda parkir atau berhenti, pastikan tidak ada benda yang mudah terbakar di bawah kendaraan seperti rumput kering atau oli. Temperatur pipa exhaust kemungkinan sangat tinggi dan dapat membakar benda yang mudah terbakar tersebut.
- Saat Anda parkir kendaraan, gunakan selalu rem tangan. Pindahkan tuas transmisi pada gigi 1 untuk jalanan menurun dan pada gigi mundur untuk jalanan naik.



## Rem parkir

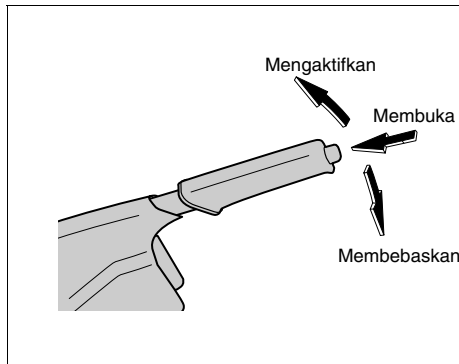

### <Van>

Tarik tuas ke atas untuk mengaktifkan rem parkir.

Untuk membebaskan rem parkir, tarik sedikit ke atas dan tekan tombol dengan ibu jari Anda. Kemudian, turunkan tuas sampai penuh.

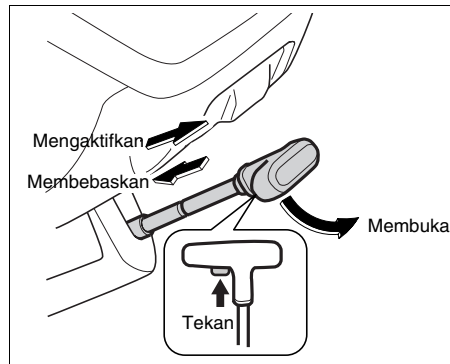

### <Pickup>

Tarik tuas ke atas untuk mengaktifkan rem parkir.

Untuk membebaskan rem parkir, putar tuas ke arah membuka dengan menekan tombol.

### ⚠ PERHATIAN

**Ketika berkendara, pastikan rem parkir benar-benar bebas dan lampu peringatan rem mati. Rem parkir yang masih sedikit aktif menyebabkan rem overheating, dan mengakibatkan pad dan drum akan cepat aus.**

## Parkir di tanjakan/turunan

Putar roda depan sesuai dengan gambar jika parkir di tanjakan/turunan.

## Tanjakan dengan trotoar

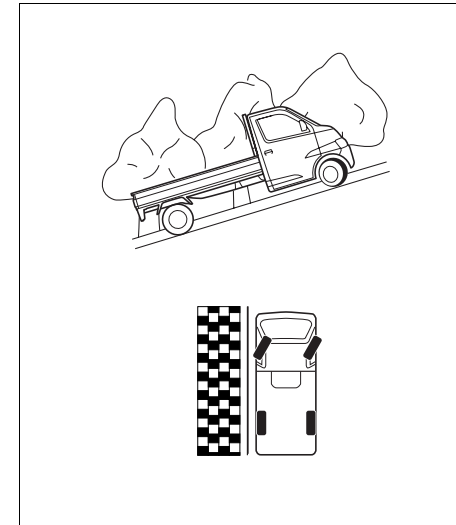



## Power steering

### Turunan dengan trotoar

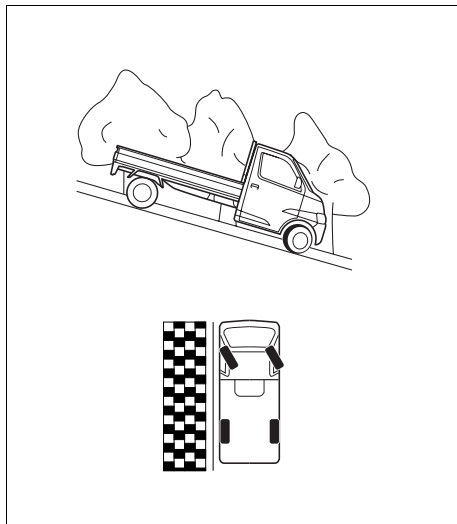

### Tanjakan/turunan tanpa trotoar

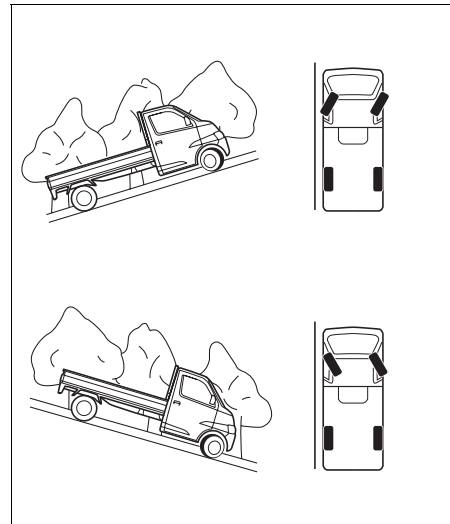

Power steering pada kendaraan Anda adalah tipe tekanan hydraulic yang digerakkan oleh mesin.

Oleh karena itu, pengoperasian steering akan lebih berat jika mesin mati.

#### **⚠ PERHATIAN**

**Jika Anda menemukan masalah, periksakan kendaraan Anda ke bengkel resmi Daihatsu.**

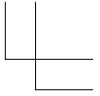
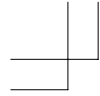

10-8

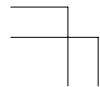

PageUpDateTime : 2007/07/21 10:57:23

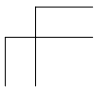



## Bab 11

# Jika dalam keadaan darurat

---

<b>Jika mesin tidak bisa start.....</b>	<b>11-1</b>
<b>Jump-start.....</b>	<b>11-2</b>
<b>Mesin overheating.....</b>	<b>11-3</b>
<b>Peralatan .....</b>	<b>11-4</b>
<b>Ban bocor.....</b>	<b>11-8</b>
<b>Penarikan kendaraan (derek) .....</b>	<b>11-17</b>
<b>Bunyi-bunyi peringatan .....</b>	<b>11-21</b>







## Jika mesin tidak bisa start

### Jika starter tidak berputar

Jika suara klakson terlalu pelan, atau lampu besar redup, pertama periksa baterai.

Lihat Bab 14.

Jika baterai kosong, lakukan jump-start.

Jika penyebab masih belum jelas, periksakan kendaraan di bengkel resmi Daihatsu Anda.

#### **⚠ PERINGATAN**

**Jangan start dengan cara mendorong atau menarik kendaraan. Hal ini dapat mengakibatkan kendaraan rusak atau terjadi kecelakaan.**

### Jika starter berputar

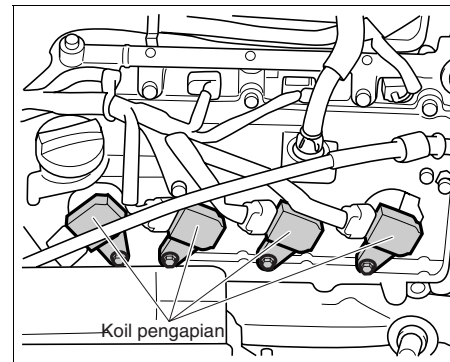

1. Periksa pengukur bahan bakar. Jika lampu peringatan bahan bakar berkedip, bahan bakar pada tangki mungkin telah habis. Isilah kembali tangki bahan bakar.
2. Jika bahan bakar masih cukup, pastikan untuk memeriksa busi dan koil pengapian apakah sudah terpasang dengan tepat dan kabel busi dan koil pengapian telah tersambung dengan benar.

#### **⚠ PERHATIAN**

**Jika mesin masih tidak bisa start, atau lampu peringatan malafungsi berkedip atau menyala, mesin memerlukan perbaikan atau penyetelan. Segera hubungi bengkel resmi Daihatsu. Melanjutkan berkendara dengan kondisi tersebut dapat mengakibatkan kerusakan yang fatal pada catalytic converter, dll.**



## Jump-starting

### ⚠ PERINGATAN

Ikutilah petunjuk-petunjuk berikut untuk menghindari cedera serius dan kerusakan pada kendaraan Anda. Sebagai tambahan, ikuti juga petunjuk pembuat kabel jumper.

- Jika tidak dapat melakukan jump-start, hubungi bengkel resmi Daihatsu yang terdekat untuk melakukan.
- Sebelum melakukan jump-start, lihat "Melakukan perawatan sendiri".
- Baterai berisi asam sulfat yang sangat beracun dan merusak. Gunakan kaca mata pelindung dan hati-hati jangan sampai bagian tubuh Anda, pakaian atau kendaraan terkena cipratan air baterai. Jika kulit atau mata Anda terkena cipratan air baterai, lepas pakaian yang terkena cipratan bersihkan selama 15 menit. Segera pergi ke dokter. Selama perjalanan tempelkan kain basah pada bagian yang terkena cipratan.

- Jika air baterai tertelan oleh Anda, minum air putih atau susu sebanyak mungkin dan segera pergi ke dokter yang terdekat.
- Jauhkan api dari baterai, karena dapat menyebabkan baterai meledak.
- Jangan melakukan jump-start jika air baterai kurang.
- Jauhkan anak-anak dari baterai.
- Lakukan jump-start di tempat yang ventilasinya cukup baik.

### ⚠ PERHATIAN

- Gunakan baterai booster 12 volt. Penggunaan baterai dengan voltase lebih tinggi dapat mengakibatkan kerusakan fatal pada perlengkapan elektronik seperti relay atau radio. Jangan melakukan jump-start kecuali Anda yakin dengan voltasenya.
- Kapasitas (AH Rating) dari baterai booster tidak boleh kurang dari baterai yang kosong.
- Bersihkan cipratan air baterai pada cat kendaraan Anda.

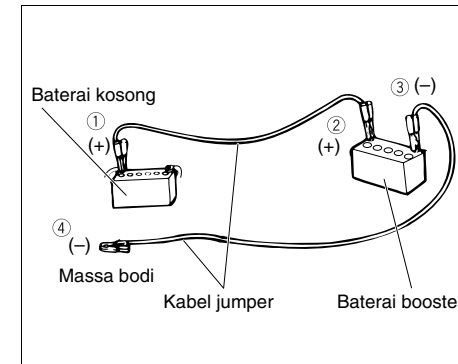

1. Jika baterai booster sudah terpasang pada kendaraan lain, jaga jarak kendaraan. Matikan semua lampu dan asesoris yang tidak diperlukan pada kendaraan. Pindahkan transmisi pada posisi netral dan aktifkan penuh rem parkir.
2. Buka semua tutup baterai booster dan baterai yang kosong (jika dilengkapi).
3. Hidupkan mesin kendaraan yang menggunakan baterai booster dan biarkan beberapa menit pada 2000 rpm.
4. Pastikan switch pengapian pada kendaraan dengan baterai kosong pada posisi "LOCK".



## Mesin overheating

5. Sambung kabel jumper seperti urutan yang terlihat pada gambar. Sambungkan kabel dari terminal negatif baterai booster ke massa bodi. Jangan menyambung baterai dengan cara menempelkan saja. Pastikan tersambung dengan aman.

### **⚠ PERINGATAN**

#### **Menghindari hubungan singkat;**

- Kabel jumper harus dalam kondisi baik.
- Jangan menghubungkan kabel dari terminal negatif baterai booster pada atau dekat dengan komponen yang bergerak, atau terminal negatif baterai yang kosong.
- Jangan biarkan penjepit kabel jumper menyentuh apapun kecuali terminal yang benar atau massa.
- Jangan biarkan penjepit kabel jumper saling menyentuh satu dengan lainnya pada saat memasangnya.

6. Hidupkan mesin kendaraan yang baterainya kosong. Setelah mesin hidup, naikan putarannya hingga 2000 rpm untuk beberapa menit.

7. Hati-hati ketika melepas kabel jumper, lepaskan kabel negatif terlebih dahulu kemudian kabel positif.
8. Periksa larutan elektrolit baterai, bila kurang isi sampai batas garis "UPPER". Anda tidak perlu menambahkan air untuk perawatan baterai gratis.
9. Pastikan tutup baterai tepat pada posisinya (jika dilengkapi).

Jika mesin masih tidak bisa hidup walaupun setelah beberapa kali mencoba atau Anda kurang yakin mengenai penyebab baterai yang kosong, periksakan kendaraan Anda ke bengkel resmi Daihatsu.

Bila mesin overheat, mesin mengeluarkan bunyi "ting-ting" dan kemampuan mesin akan menurun serta jarum pengukur temperatur pendingin mesin menunjukkan overheating.

Jika terjadi overheat, lihat PERINGATAN berikut ini dan ikuti sesuai prosedur.

### **⚠ PERINGATAN**

#### **Untuk mengurangi resiko dari terbakar atau cedera yang serius;**

- Biarkan mesin dingin sebelum memeriksa komponen yang ada di ruang mesin.
- Jangan mencoba membuka tutup radiator jika mesin dan radiator masih panas. Tekanan di dalam radiator masih tinggi, air panas dapat menyembur keluar.
- Jangan membuka kap jika uap air masih keluar.
- Jangan menyentuh atau mendekati kipas radiator jika mesin masih bekerja.

1. Parkir kendaraan di tempat yang aman dan matikan A/C.



2. Jika uap air masih keluar dari kap, segera matikan mesin. Biarkan kap tertutup sampai uap air tidak keluar lagi. Ketika uap air sudah tidak keluar lagi, hidupkan mesin dengan membuka kap mesin untuk ventilasi bagian dalam ruang mesin.
3. Jika tidak ada uap yang keluar dari kap, buka kap mesin sebagai ventilasi dengan kondisi mesin hidup.
4. Periksa secara visual komponen mesin. Jika komponen mesin terjadi masalah seperti berikut ini, segera matikan mesin dan hubungi bengkel resmi Daihatsu.
  - Jika kipas pendingin tidak berputar;
  - Jika uap atau air panas keluar dari pipa-pipa atau yang lain, dll.;
  - Jika air pada reservoir radiator kosong;
  - Jika drive belt putus;
5. Matikan mesin jika jarum pengukur temperatur pendingin mesin menunjukkan overheating.
6. Setelah mesin benar-benar dingin, periksa komponen-komponennya.

7. Periksa ketinggian air pendingin apakah sudah sesuai, drive belt dari kekendoran, sirip-sirip radiator (bagian yang meradiasikan panas) dari kotoran yang terselip atau menempel.
  8. Tambahkan pendingin mesin jika ketinggiannya tidak sesuai. (lihat Bab 14)
  9. Segera periksakan kendaraan Anda ke bengkel resmi Daihatsu .
- Mesin akan lebih mudah overheat pada musim panas. Berikut ini harus diperiksa secara berkala:

- Kebocoran pada sistem pendingin.
- Ketinggian air radiator dan reservoir.
- Sirip-sirip radiator tersumbat.
- Tegangan drive belt.

Bila mesin sering kali overheat, segera periksakan sistem pendingin ke bengkel resmi Daihatsu Anda.

## Peralatan

### Dongkrak

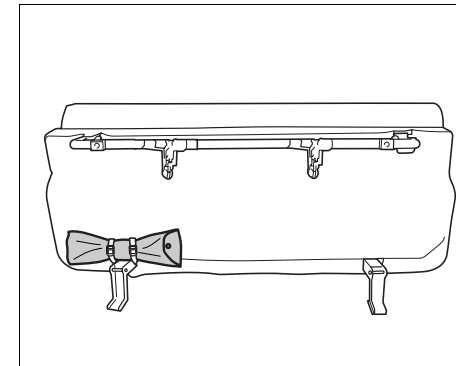

#### <Van>

#### (kendaraan yang dilengkapi tempat duduk tengah)

Dongkrak tersimpan di bawah tempat duduk tengah.

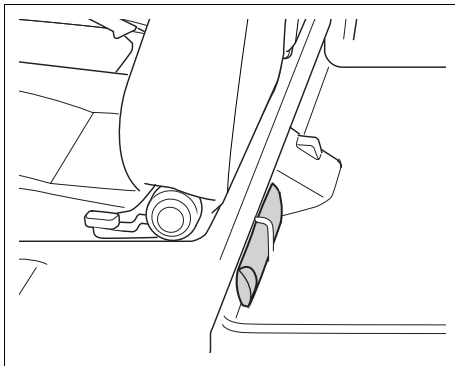

**(kendaraan yang tidak dilengkapi tempat duduk tengah)**

Dongkrak tersimpan pada lantai di belakang tempat duduk depan sisi penumpang.

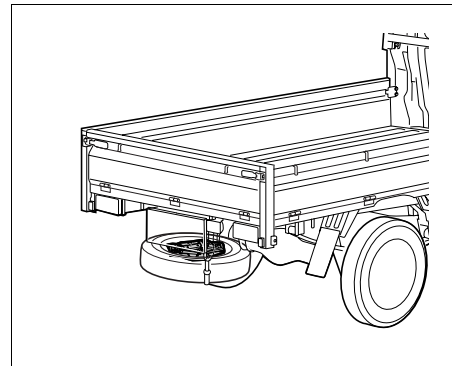

**<Pickup>**

Dongkrak tersimpan di atas ban cadangan.

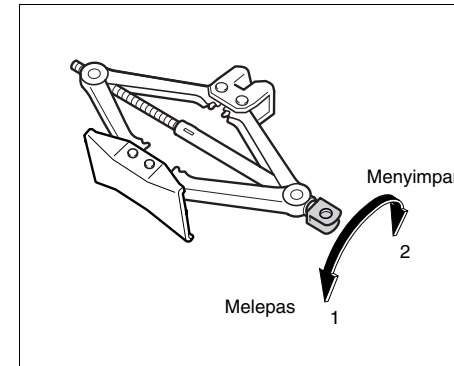

**Melepas / menyimpan dongkrak (kendaraan yang tidak dilengkapi tempat duduk tengah)**

Dongkrak dapat disimpan / dilepas dengan cara memutar ulirnya seperti yang ditunjukkan pada gambar, menggunakan handel dongkrak yang terdapat pada tas peralatan.

**Melepas**

Lepas dongkrak dari brakatnya dengan memutar ke arah 1 seperti yang ditunjukkan pada gambar dan keluarkan dongkrak dari covernya.

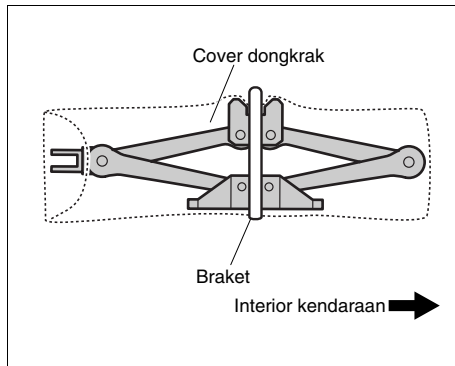

#### Menyimpan

1. Simpan dongkrak ke dalam cover sesuai arah yang ditunjukkan gambar.
2. Posisikan dongkrak, seperti ditunjukkan pada gambar.
3. Putar ke arah 2 seperti yang ditunjukkan pada gambar, sampai bagian atas dongkrak terpasang dengan tepat pada braketnya.
4. Pastikan dongkrak terpasang dengan aman pada braketnya dengan memutarinya 1/4 putaran ke arah 2, menggunakan handel dongkrak.

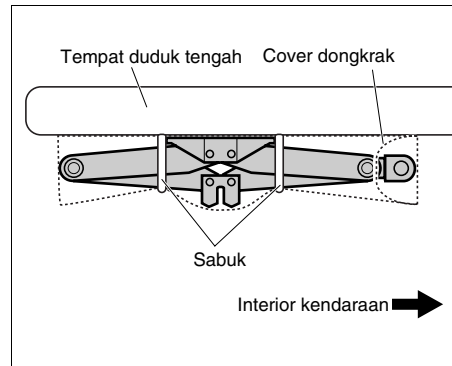

#### (kendaraan yang dilengkapi tempat duduk tengah)

#### Melepas

Lepas sabuk dan keluarkan dongkrak dari covernya.

#### Menyimpan

1. Kendorkan dongkrak dengan memutarinya ke arah 1.
2. Simpan dongkrak ke dalam cover sesuai arah yang ditunjukkan pada gambar. Ikat dongkrak menggunakan dua sabuk sehingga dongkrak tidak bergerak.

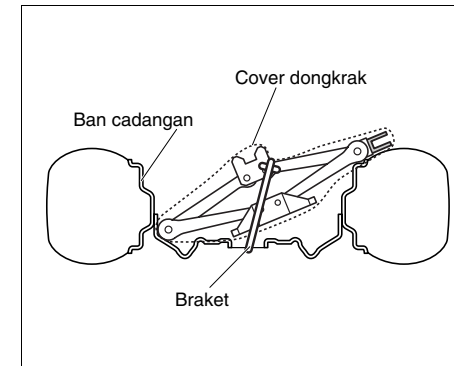

#### Melepas <Pickup>

1. Lepas kancing cover dongkrak.
2. Lepas dongkrak dari braketnya dengan memutar ke arah 1 seperti yang ditunjukkan pada gambar.
3. Keluarkan dongkrak dari covernya.

#### Menyimpan <Pickup>

1. Posisikan dongkrak, seperti ditunjukkan pada gambar dan letakkan di atas ban cadangan.

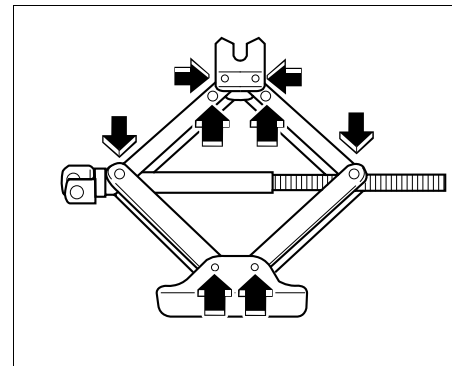
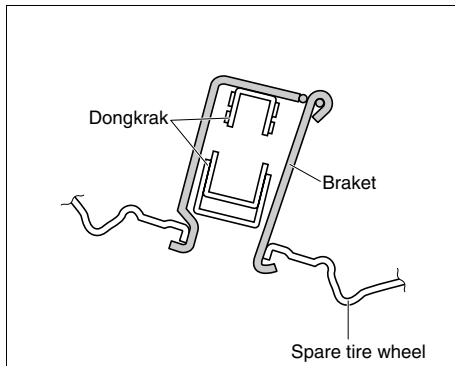

2. Pasang bagian ujung braket dongkrak pada lubang ban cadangan, dan simpan dongkrak.
3. Putar ke arah 2 seperti yang ditunjukkan pada gambar, sampai bagian atas dongkrak terpasang dengan tepat pada braketnya.
4. Pastikan dongkrak terpasang dengan aman pada braketnya dengan memutarinya 1/4 putaran ke arah 2, menggunakan handel dongkrak.
5. Pasang kacing cover dongkrak.

#### Petunjuk perawatan

- Berikan gemuk pada bagian engsel dan ulir.
- Pastikan tidak ada distorsi atau kereakan pada dongkrak. Jika ada, ganti dongkrak dengan yang baru.

#### Tas peralatan

##### <Van>

##### (kendaraan yang dilengkapi tempat duduk tengah)

Tas peralatan tersimpan di bawah tempat duduk tengah.

##### <Van>

##### (kendaraan yang tidak dilengkapi tempat duduk tengah)

##### <Pickup>

Tas peralatan tersimpan di dalam glove box.



## Ban bocor

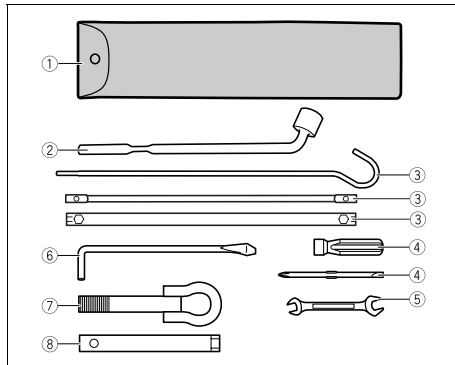

- ① Tas peralatan
- ② Kunci roda
- ③ Handel dongkrak
- ④ Obeng
- ⑤ Spanner (10×12)
- ⑥ Handel kunci busi
- ⑦ Hook penarikan
- ⑧ Kunci busi

### CATATAN

Tahan peralatan menggunakan karet sehingga jika peralatan tergoyang tidak menimbulkan bunyi.

### ⚠ PERINGATAN

- Jika ban kendaraan Anda bocor, segera menepi dari jalan. Hindari mengganti ban di jalan yang miring.
- Pastikan semua penumpang keluar dari kendaraan menuju tempat yang aman.
- Pastikan rem parkir diaktifkan, dan posisikan tuas transmisi manual pada gigi 1 atau mundur.

### <Van>

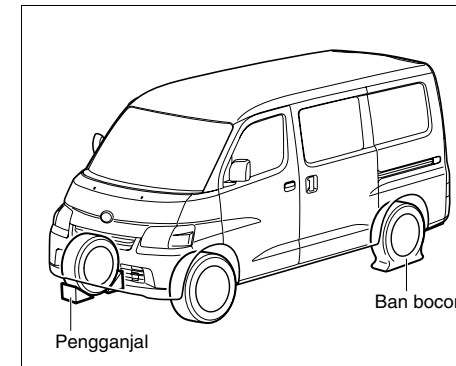

Ganjal ban yang posisinya diagonal dengan ban bocor, pada sisi luar kendaraan. Lokasi penganjalan tersebut merupakan yang paling efektif. Supaya lebih aman, ganjal semua ban pada sisi dalam kendaraan, jika memungkinkan.





<Pickup>

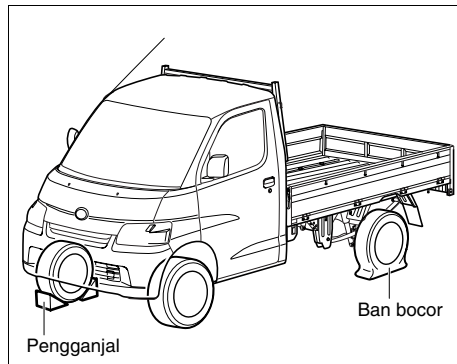

Ban cadangan  
<Van>

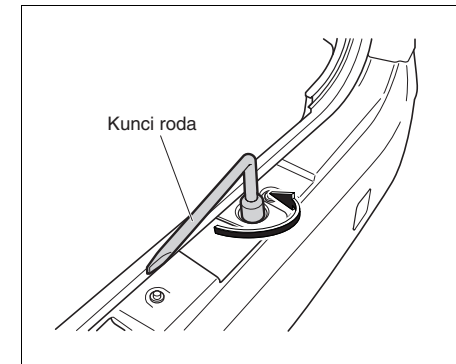
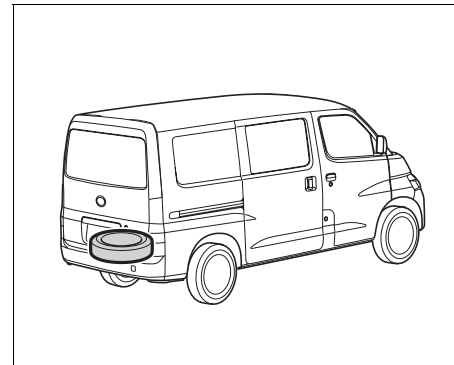

**Melepas / menyimpan ban cadangan**

1. Buka pintu belakang.
2. Kendorkan baut, menggunakan kunci roda, sehingga tempat ban cadangan longgar.

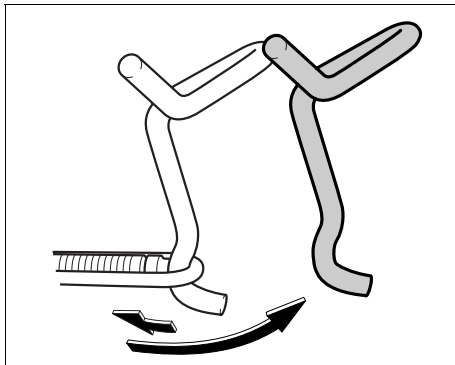

3. Lepas tempat ban cadangan dari pengaitnya dengan sedikit mengangkatnya.

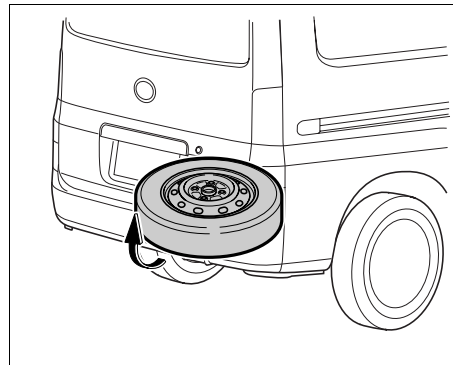

4. Balik prosedur melepas untuk menyimpan ban cadangan. ketika menyimpan ban cadangan ke tempatnya, dengan logo roda menghadap ke atas, gantung ban cadangan di bagian tengah braket tempat ban cadangan.  
Jika ban cadangan tidak bisa digantungkan pada pengaitnya, naikkan bagian paling belakang ban cadangan ke arah seperti yang ditunjukkan pada gambar untuk menggantungkan ban cadangan pada pengaitnya.

#### ⚠ PERINGATAN

Pastikan ban cadangan tersimpan dengan benar. Jika tidak, ban cadangan akan terjatuh ketika kendaraan berjalan, mengakibatkan kecelakaan yang tak terduga.

#### CATATAN

- Jika memasang ban bocor di tempat ban cadangan, pastikan untuk menempatkan ban tersebut (permukaan yang terdapat logo) menghadap ke atas.
- Dimungkinkan bahwa ban bocor tidak dapat dipasang dengan benar di tempat ban cadangan jika udara yang tersisa masih cukup banyak. Jika hal tersebut terjadi, pasang ban bocor setelah udara yang tersisa telah benar-benar habis.



<Pickup>

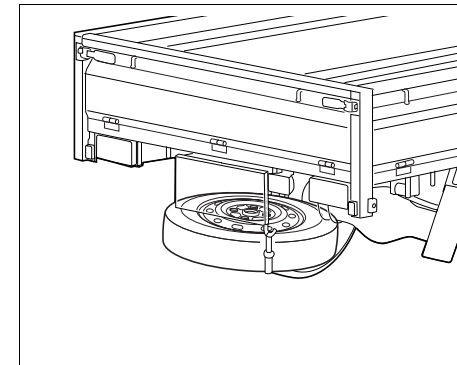
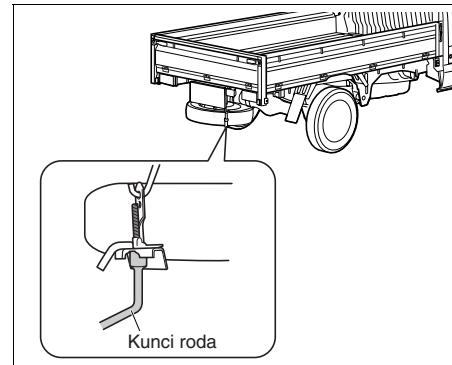
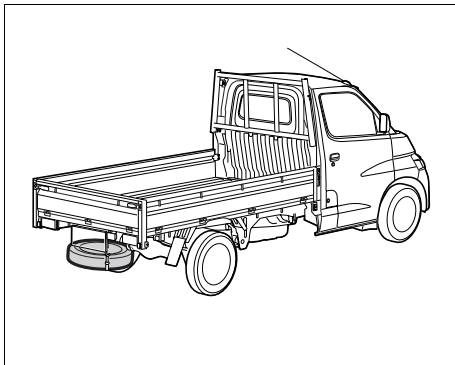

**Melepas / menyimpan ban cadangan**

1. Kendorkan baut menggunakan kunci roda.
2. Lepas ban cadangan dari pengaitnya dengan sedikit mengangkatnya.

3. Balik prosedur melepas untuk menyimpan ban cadangan. ketika menyimpan ban cadangan pada tempatnya, pastikan untuk menempatkan ban tersebut (permukaan yang terdapat logo) menghadap ke atas.

**⚠ PERINGATAN**

**Pastikan ban cadangan tersimpan dengan benar. Jika tidak, ban cadangan akan terjatuh ketika kendaraan berjalan, mengakibatkan kecelakaan yang tak terduga.**



### Melepas / memasang ban

#### ⚠ PERHATIAN

Jangan menginjak ban cadangan. Tempat ban cadangan mungkin dapat berdeformasi, dan ban cadangan akan menjadi kendur. Sehingga ban cadangan akan terlepas dan terjatuh.

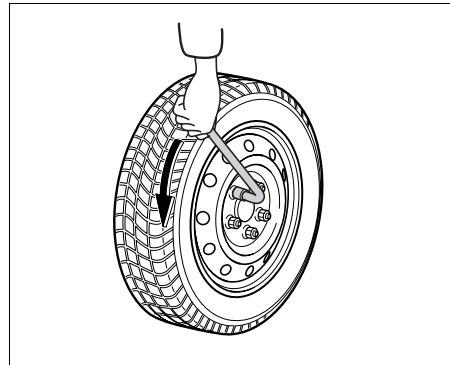

1. Kendorkan semua mur menggunakan kunci roda.  
Jangan melepas mur roda.

#### ⚠ PERINGATAN

Hati-hatilah jangan sampai cedera karena tergelincir saat menggunakan kunci roda.

2. Disediakan empat lokasi untuk mendongkrak. Masing-masing dua pada tiap sisi seperti yang ditunjukkan pada gambar.  
Pasang dongkrak di salah satu tempat yang dekat dengan ban yang bocor.

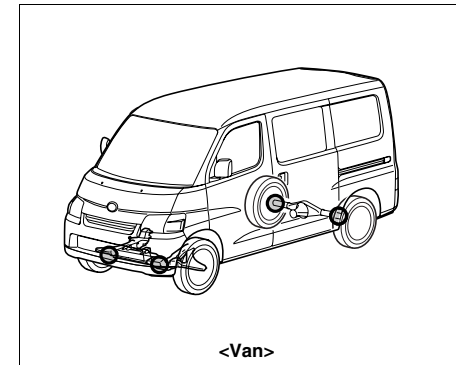

<Van>

#### ⚠ PERINGATAN

Untuk menghindari dongkrak terlepas dan mengakibatkan cedera serius;

- Dongkrak harus digunakan di tempat datar. Jika diperlukan, tambahkan papan datar di bawah dongkrak agar dongkrak lebih stabil.
- Disarankan untuk mengganjal roda-roda, dan pastikan tidak ada orang di dalam kendaraan ketika mendongkrak.
- Jangan sampai orang / bagian tubuh berada di bawah kendaraan yang sedang didongkrak; gunakan support stand.

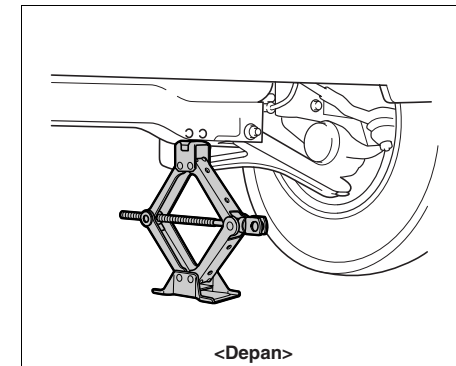
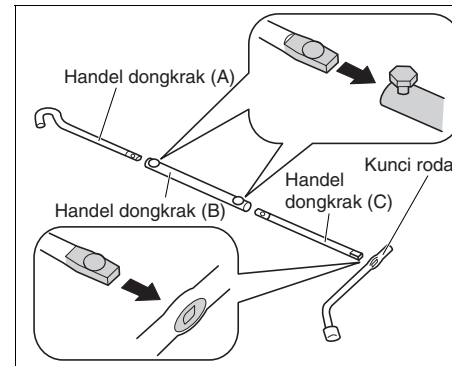
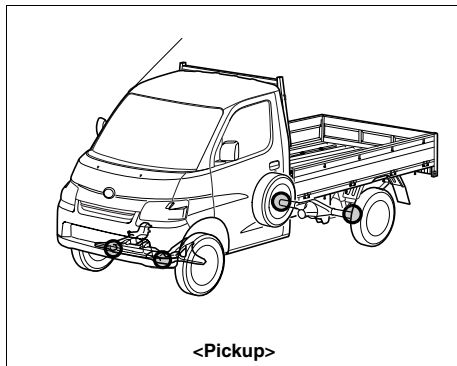

- **Gunakan dongkrak yang disediakan pada kendaraan Anda hanya untuk mengganti roda.**
- **Jangan mendongkrak kendaraan lain atau benda lain menggunakan dongkrak tersebut.**
- **Pasang dongkrak di lokasi yang ditunjukkan.**
- **Jangan menggoyang atau mendorong kendaraan yang didongkrak.**
- **Jangan menghidupkan mesin kendaraan yang didongkrak.**
- **Segera turunkan barang bawaan yang berat dari kendaraan sebanyak mungkin.**

3. **Pasang handel dongkrak dengan meluruskan bagian handel dongkrak (A), (B) dan (C) menggunakan baut dan kemudian pasang handel tersebut ke bagian kunci roda.**

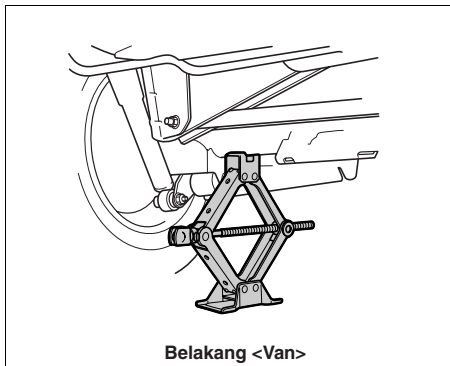

Belakang <Van>

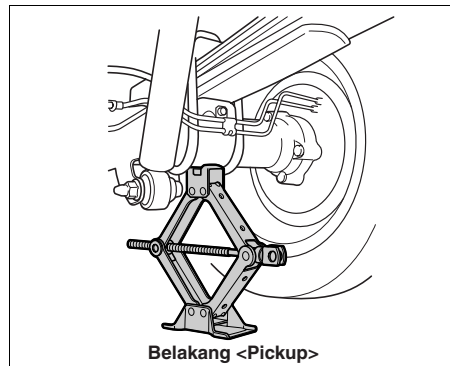

Belakang <Pickup>

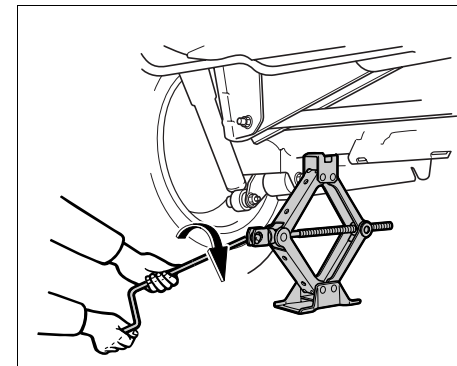

4. Masukkan handel dongkrak pada ulir dongkrak dan putar searah jarum jam untuk menaikkan kendaraan.  
Dongkrak kendaraan pelan-pelan sampai ban terangkat dari permukaan jalan dan cukup untuk melepas dan memasang ban kendaraan.

**⚠ PERINGATAN**

Letakan ban cadangan di bawah kendaraan di dekat lokasi penggantian ban. Tindakan ini akan sangat berguna untuk menghindari bahaya jika dongkrak tiba-tiba terlepas.

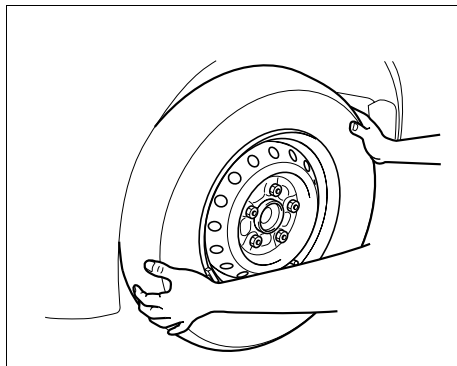

5. Lepas mur-mur roda dan ganti ban bocor dengan ban cadangan.

**⚠ PERINGATAN**

- Letakan ban bocor sedemikian sehingga ban tidak terjatuh.
- Kami sarankan untuk menggunakan sarung tangan.  
Ban bocor mungkin masih panas

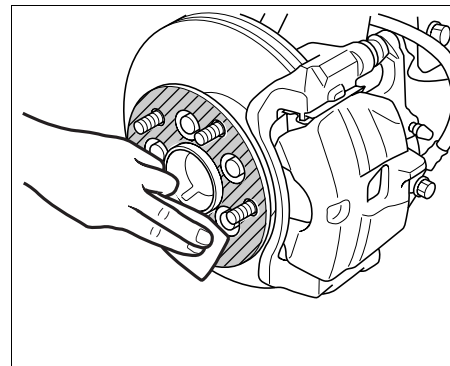

- Bersihkan korosi dan kotoran yang terdapat pada rem tromol, disk, dan permukaan ulir menggunakan kain sebelum memasang ban cadangan. Pemasangan ban yang tidak tepat atau kontak ban dengan permukaan tempat ban terpasang masih terdapat celah mengakibatkan kendaraan bergetar dan mur roda terlepas ketika kendaraan berjalan.

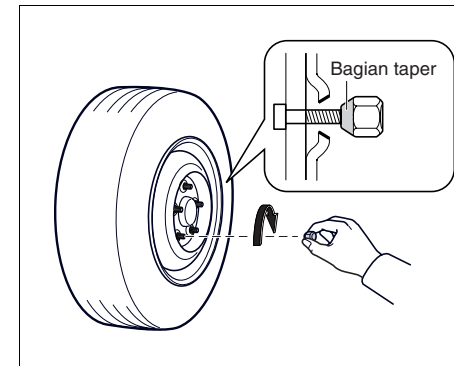

6. Pasang kembali semua mur roda dan kencangkan sampai roda tidak kendur. Pastikan bagian taper pada mur roda telah masuk pada lubangnya. Jangan mengencangkan mur roda dengan kuat terlebih dulu.

**⚠ PERHATIAN**

Jangan memberi oli pada mur roda. Hal ini dapat menyebabkan roda terlepas saat kendaraan berjalan.

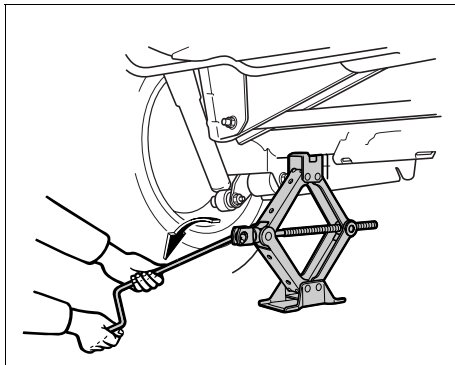

7. Masukkan handel dongkrak pada ulir dongkrak dan putar berlawanan arah jarum jam untuk menurunkan kendaraan.

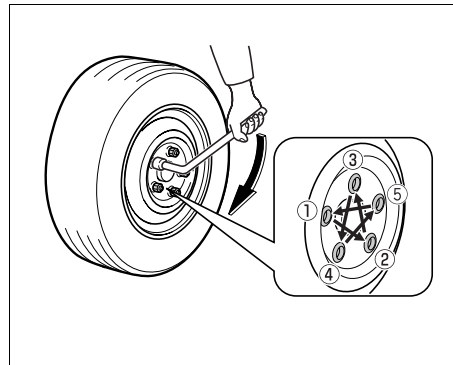

8. Kencangkan mur roda sesuai urutan digonal seperti pada gambar.  
Torsi pengecangan: 88.3 - 117.7 N·m  
(65 - 86.6 ft-lb, 9.0 - 12.0 kgf-m)

**⚠ PERHATIAN**

**Jangan kencangkan mur roda menggunakan peralatan lain atau dengan cara menginjaknya.**

**Hal ini dapat merusak ulir.**

Setelah 1,000 km, periksa apakah mur roda masih kencang.

9. Periksa tekanan udara dari ban pengganti dan setel sesuai spesifikasi. Pasang tutup katup pengisian udara.

**⚠ PERHATIAN**

**Tekanan udara ban cadangan yang terpasang lebih tinggi dari spesifikasi. Pastikan untuk menyesuaikan setelah pemasangan.**

10. Simpan semua peralatan, dongkrak, handel dongkrak dan ban bocor dengan aman.

**⚠ PERINGATAN**

**Jika Anda merasakan getaran atau abnormal noise setelah penggantian roda, periksakan segera ke bengkel resmi Daihatsu.**





## Penarikan kendaraan (towing)

### Perhatian mengenai roda alumunium

- Roda alumunium mudah tergores atau rusak. Rawat dengan hati-hati untuk penampilan, performa dan keamanan.
- Setelah berkendara 1,600 km, periksa apakah mur roda masih kencang.
- Jika Anda sudah merotasi, memperbaiki atau mengganti ban, pastikan mur roda masih kencang setelah berkendara 1,600 km.
- Gunakan mur roda genuine Daihatsu khusus untuk roda alumunium Anda.
- Ketika memasang penyeimbang pada roda alumunium, gunakan hanya palu plastik atau karet.
- Periksa secara berkala roda alumunium dari kerusakan. Jika kerusakan ditemukan, segera ganti roda alumunium yang rusak.

Kami menyarankan kendaraan Anda ditarik oleh bengkel resmi Daihatsu terdekat atau layanan truk towing. Bila terjadi kerusakan pada roda atau axle gunakan towing dolly.

### **⚠ PERHATIAN**

**Jangan menarik kendaraan menggunakan peralatan tipe sling.**

**Hal ini dapat merusak bodi kendaraan.**

### Tipe berlantai datar

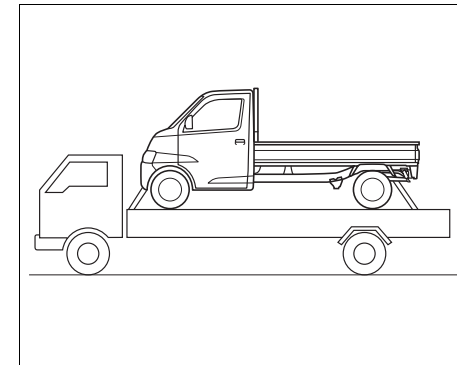

Kami menyarankan bahwa metode ini yang terbaik.



### Tipe roda diangkat

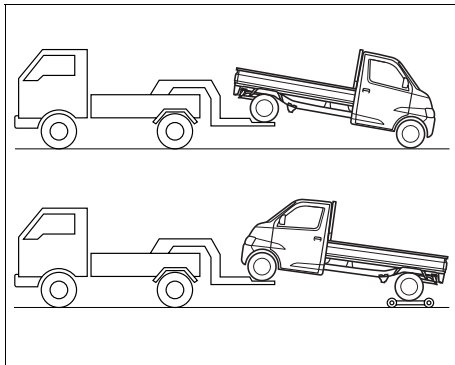

#### ⚠ PERINGATAN

Untuk alasan keselamatan, jangan biarkan orang berada di dalam kendaraan yang sedang ditarik.

**Menarik kendaraan dengan roda belakang di jalan:**

Bebaskan rem parkir.

**Menarik kendaraan dengan roda depan di jalan:**

Gunakan towing dolly.

Jika tidak ada towing dolly, pindahkan tuas transmisi ke netral dan posisikan switch pengapian ke "ACC".

11-18

### Penarikan darurat

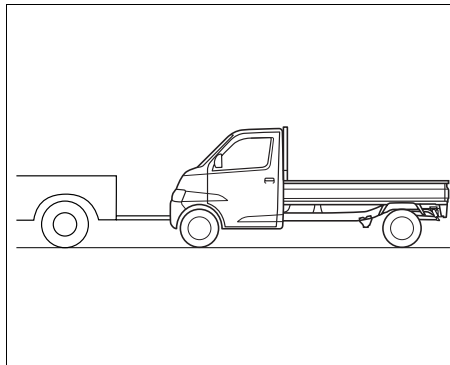

#### ⚠ PERHATIAN

Jangan menarik dengan cara ini kecuali kondisi roda, axle, drive train, kemudi, atau rem dalam kondisi baik.

Pasang tali yang kuat, tali atau kawat untuk menarik pada hook.

Pengemudi harus berada di dalam kendaraan yang sedang ditarik untuk mengendalikannya.

Bebaskan rem parkir dan pindah tuas transmisi ke posisi netral.

Posisikan switch pengapian ke "ACC".

#### ⚠ PERINGATAN

- Ketika mesin mati, brake booster tidak dapat bekerja. Oleh karena itu, pengereman akan membutuhkan usaha yang lebih besar dari biasanya.
- Untuk alasan keselamatan, jangan menggunakan hook kecuali di permukaan jalan yang keras dan rata.
- Jangan melepas kunci switch pengapian atau memposisikan pada "LOCK" jika kendaraan sedang ditarik. Kendaraan yang sedang ditarik dapat kehilangan kendali dan menyebabkan kecelakaan.

#### ⚠ PERHATIAN

- Selalu tarik hook lurus ke depan untuk mencegah dari kerusakan. Jangan menariknya dari samping atau dari arah vertikal. Juga, jangan menariknya dengan beban kejut.
- Jika Anda harus memasang tali atau kawat pada axle atau tempat yang lain, hal ini akan menyebabkan kerusakan pada komponen tersebut.
- Periksa bahwa hook terpasang dengan aman.



### Hook penarikan

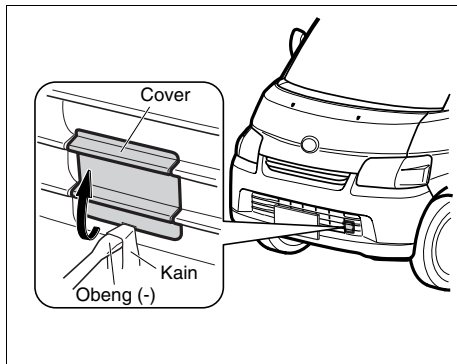

1. Beri lapisan kain atau sejenisnya pada ujung obeng (-) dan masukan obeng tersebut ke celah cover. Kemudian, lepas cover tersebut.

#### CATATAN

**Berhati-hatilah jangan sampai cover hilang. terlebih lagi, pastikan untuk memasangnya kembali.**

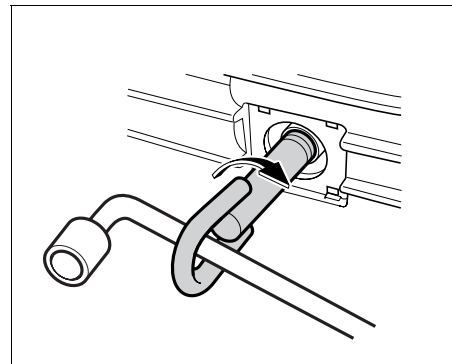

2. Masukan hook dengan memutarnya sesuai arah panah yang ditunjukkan pada gambar. Kemudian, kencangkan hook secara aman menggunakan kunci roda. Lihat peralatan pada halaman 11-8.

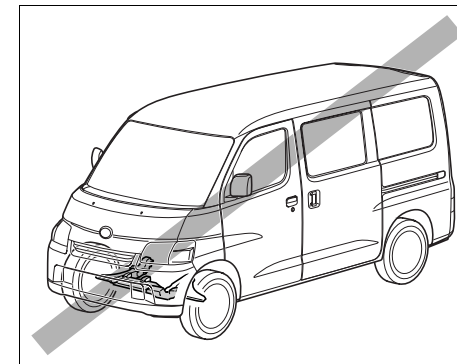

#### **⚠ PERHATIAN**

**Jangan memasang tali pada suspensi depan.**



### Instruksi penarikan

Pengemudi harus berada di dalam kendaraan yang sedang ditarik untuk mengendalikannya.

#### ⚠ PERINGATAN

- Ketika mesin mati, brake booster tidak dapat bekerja. Oleh karena itu, pengereman akan membutuhkan usaha yang lebih besar dari biasanya.
- Untuk alasan keselamatan, jangan menggunakan hook kecuali di permukaan jalan yang keras dan rata.
- Jangan melepas kunci switch pengapian atau memposisikan pada "LOCK" jika kendaraan sedang ditarik. Kendaraan yang sedang ditarik dapat kehilangan kendali dan menyebabkan kecelakaan.

### Menarik kendaraan

1. Bebaskan rem parkir dan pindah tuas transmisi ke posisi netral.
2. Pindahkan switch pengapian ke "ACC" dengan mesin mati, atau "ON" dengan mesin hidup.

### Menarik kendaraan lain <Van>

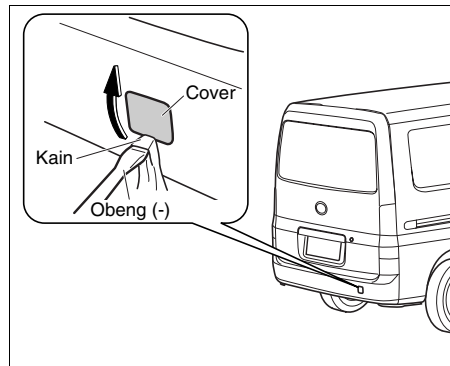

Hook belakang pada bagian kanan kendaraan untuk menarik kendaraan lain.

1. Beri lapisan kain atau sejenisnya pada ujung obeng (-) dan masukan obeng tersebut ke celah cover. Kemudian, lepas cover tersebut.
2. Masukan hook dengan memutarnya sesuai arah panah yang ditunjukkan pada gambar. Kemudian, kencangkan hook secara aman menggunakan kunci roda.  
Lihat peralatan pada halaman 11-8.

#### CATATAN

Berhati-hatilah jangan sampai cover hilang. terlebih lagi, pastikan untuk memasangnya kembali.

#### ⚠ PERINGATAN

Jangan melebihi kecepatan penarikan maksimum yang diperbolehkan menurut peraturan yang berlaku.

#### ⚠ PERHATIAN

- Dilarang menarik kendaraan yang lebih berat dari kendaraan penariknya. Jika dicoba, kemungkinan sistem kemudi akan terganggu, atau akan merusak hook penarikan atau bodi kendaraan.
- Jangan gunakan hook ini untuk tujuan transportasi. Mengabaikan hal ini dapat mengakibatkan kerusakan pada bodi kendaraan.  
Hook ini didesain hanya untuk menarik kendaraan lain.
- Selalu tarik hook lurus ke depan untuk mencegah dari kerusakan. Jangan menariknya dari samping atau dari arah vertikal. Juga, jangan menariknya dengan beban kejut.



## Bunyi-bunyi peringatan

Bunyi-bunyi peringatan menunjukkan kondisi tidak normal atau kondisi telah berubah.

Jika Anda mendengar bunyi-bunyi berikut, pastikan untuk melakukan pengukuran yang diperlukan dengan melihat referensi bab yang terkait berikut ini.

Terdengar bunyi berdecit saat pengereman.

—Lihat Bab 10, Indikator keausan pad rem.

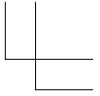
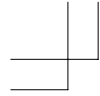

11-22

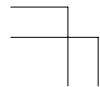

PageUpDateTime : 2007/07/26 15:13:03

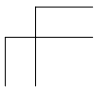



## Bab 12

# Petunjuk perawatan

---

<b>Membersihkan eksterior .....</b>	<b>12-1</b>
<b>Membersihkan interior .....</b>	<b>12-2</b>
<b>Pencegahan karat.....</b>	<b>12-2</b>







## Membersihkan eksterior

### Mencuci

Parkir kendaraan di tempat yang tidak terkena sinar matahari secara langsung dan yang mempunyai ventilasi cukup baik.

1. Dengan menyiram air, cuci permukaan kendaraan menggunakan sikat pencuci khusus kendaraan. Jika diperlukan, gunakan larutan pencuci kendaraan atau detergen netral.
2. Gunakan air bertekanan untuk bagain bawah kendaraan.
3. Bilas permukaan secara merata sehingga tidak ada larutan atau detergen yang tertinggal.
4. Bersihkan air menggunakan spon / busa atau chamois.
5. Keringkan sistem rem.

#### **⚠ PERINGATAN**

- **Jauhkan anak-anak dari larutan pencuci.**
- **Ketika mencuci bagain bawah dan suspensi kendaraan, pastikan untuk menggunakan sarung tangan karet dan kaos lengan panjang. Hati-hati jangan sampai cedera terjadi pada Anda.**

#### **⚠ PERHATIAN**

- **Hati-hati jangan sampai sistem elektronik pada ruang mesin terkena air. Hal ini dapat mengakibatkan hubungan singkat.**
- **Ikuti petunjuk pada larutan pencuci. Bensin atau larutan yang kuat tidak disarankan untuk melindungi cat.**
- **Jangan menggunakan air panas pada kendaraan. Karena dapat merusak cat kendaraan. Juga, jangan membersihkan kotoran atau debu dengan kain jika kondisi permukaan bodi kering.**

### Waxing

Wax kendaraan Anda untuk memperpanjang umur cat kendaraan.

Cuci dan keringkan kendaraan sebelum waxing.

Jika permukaan masih panas pindahkan kendaraan di tempat teduh dan biarkan dingin terlebih dulu sebelum waxing.

#### **⚠ PERHATIAN**

**Untuk melindungi cat kendaraan;**

- **Jangan menggosok permukaan kendaraan dengan keras menggunakan kain yang keras pula.**
- **Jangan menggunakan sikat besi atau pembersih abrasif.**
- **Ikuti petunjuk dari pembuat wax.**



## Membersihkan interior

Bersihkan kendaraan menggunakan vacuum cleaner.

### **⚠ PERHATIAN**

**Bensin atau larutan yang kuat tidak disarankan.**

**Karena dapat merusak material.**

## Pencegahan karat

Kami Daihatsu telah memproduksi kendaraan yang berkualitas tinggi dengan desain dan konstruksi anti karat.

Bagaimanapun, hali ini merupakan sebagian program dari total program pencegahan karat. Untuk melakukan pencegahan karat yang bagus, Anda perlu mengetahui apa yang harus Anda lakukan.

### **⚠ PERINGATAN**

**Jangan melapisi komponen sistem gas buang dengan bahan anti karat. Hal ini dapat menyebabkan overheat dan kebakaran.**

### **Penyebab terjadinya karat**

Berikut ini adalah penyebab umum terjadi karat:

- Garam di jalan atau udara.
- Kotoran atau air.
- Terkelupas, tergores, dan penyok yang menyebabkan metal tidak terlindungi.
- Bahan kimia dan polusi industri.

## Tindakan pencegahan karat

### **Jaga Daihatsu Anda tetap bersih;**

jika Anda tinggal di tempat dimana karat mudah terjadi, seperti dimana garam yang tersebar di jalan, daerah dekat laut, atau dimana polusi industri tersebar, sangat berhati-hatilah pada pembentukan karat.

Disarankan untuk mencuci bagian bawah kendaraan paling tidak sebulan sekali.

Bersihkan lumpur yang menempel karena lumpur basah dapat menyebabkan pembentukan karat.

Ketika membersihkan bagian bawah pintu-pintu, rocker panel, frame member, dan seterusnya, pastikan saluran pembuangan air tidak tersumbat.

### **Jaga garasi Anda selalu kering;**

Embun sangat berbahaya terhadap kendaraan. Oleh karena itu, jangan parkir kendaraan di tempat yang tidak berventilasi dengan baik.

Jangan mencuci kendaraan di dalam garasi atau membiarkan kendaraan dalam kondisi basah.



**Jaga cat dan trim dalam kondisi baik;**

Permukaan cat yang tergores atau terkelupas harus segera diperbaiki. Perbaiki segera bagian yang tergores atau terkelupas di bengkel bodi repair yang berkualitas atau di bengkel resmi Daihatsu.

**Berikan perhatian pada bagian interior;**

Periksa, secara berkala, bagian bawah karpet dalam kondisi kering.

Jangan mencuci bagian interior.

Terlebih lagi, simpan bahan kimia, larutan pembersih, pupuk, garam, dll. di dalam kemasan yang baik.

Jika tertumpah atau bocor, segera bersihkan dan keringkan bagian tersebut.

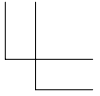
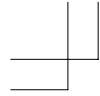

12-4

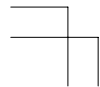

PageUpDateTime : 2007/07/21 11:15:17

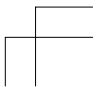



## Bab 13

# Perawatan kendaraan

---

Pentingnya perawatan .....	13-1
Jadwal perawatan.....	13-3





## Pentingnya perawatan

Jadwal perawatan merupakan hal yang sangat penting untuk memastikan kendaraan yang bebas masalah, aman dan ekonomis.

Mengabaikan hal ini dapat mengakibatkan kecelakaan dan kerusakan yang serius pada kendaraan Anda.

### Pemeriksaan sebelum menghidupkan mesin

Untuk keamanan dan kenyamanan berkendara, lakukan pemeriksaan sebelum menghidupkan mesin.

- Ketinggian dan kualitas oli mesin
- Ketinggian pendingin mesin
- Ketinggian minyak rem
- Ketinggian air washer
- Drive belt
- Ketinggian air baterai
- Tekanan dan keausan ban
- Kebocoran
- Lampu-lampu
- Roda kemudi
- Rem
- Pedal akselerasi

### Saat berkendara pelan-pelan:

- Speedometer dan pengukur temperatur pendingin mesin

- Usaha roda kemudi ketika diputar
- Fungsi rem
- Kerja sistem lain yang tidak normal
- Periksa apakah kendaraan narik ke kiri / kanan jika berjalan lurus di jalan datar atau ketika direm

### Perhatikan kendaraan Daihatsu Anda dengan teliti

Perhatikan perubahan performa, bunyi, dan yang terlihat secara visual pada Daihatsu Anda yang menunjukkan sudah saatnya untuk melakukan perawatan.

Beberapa petunjuk penting adalah sebagai berikut;

- Mesin pincang, tersendat, atau ngelitik
- Mesin kehilangan tenaga
- Noise tidak normal
- Adanya kebocoran minyak atau oil (Kalau ada bocor air dari lubang A/C, hal ini normal)
- Suara exhaust berbeda dari biasanya
- Ban terlihat kempes, rem bunyi saat bekerja, atau ban aus tidak merata
- Kendaraan narik ke kiri / kanan saat berjalan lurus di jalan datar

- Rem tidak pakem, pedal kopling dan rem blong, pedal terlalu dalam hingga hampir menyentuh lantai, kendaraan narik ke kiri / kanan saat di rem
- Pengukur temperatur pendingin mesin menunjukkan tinggi terus

Jika Anda mengetahui salah satu kondisi tersebut, periksakan kendaraan Anda di bengkel resmi Daihatsu.

### Sejarah perawatan

Simpan berkas-berkas perawatan yang pernah dilakukan pada kendaraan Anda oleh bengkel Daihatsu.

Sebagai bukti bahwa perawatan yang diperlukan telah dilakukan sebagai keperluan garansi kendaraan Anda.

### Melakukan perawatan sendiri

Jika Anda mempunyai pengetahuan mekanikal dan peralatan otomotif, Anda dapat melakukan perawatan kendaraan Anda sendiri.

Melakukan perawatan sendiri dapat dilihat pada Bab 14.



Sebagai catatan, melakukan perawatan sendiri dapat mempengaruhi garansi mobil Anda. Lihat buku servis & garansi untuk mengetahui lebih jelas mengenai masalah ini.

#### **Jadwal perawatan**

Item jadwal perawatan tertulis pada bab ini adalah perawatan yang diperlukan pada interval tertentu. Ikuti jadwal perawatan tersebut.

Perlu diketahui bahwa semua beban perawatan merupakan tanggung jawab pemilik kendaraan.

Jika Anda berkendara dengan kondisi yang tidak biasa maka diperlukan perawatan yang lebih sering, konsultasikan hal tersebut di bengkel resmi Daihatsu Anda.





## Jadwal perawatan

### Jadwal untuk kondisi pengendaraan normal

Lihat jarak km atau periode waktu pemakaian kendaraan yang mana tercapai lebih dulu sebagai pedoman perawatan.

Lanjutkan perawatan berkala setelah 100.000 km, sesuaikan dengan jadwal.

○...Periksa ●...Ganti

Item yang diperiksa (Km atau bulan, mana yang tercapai terlebih dulu)	x 1,000 km	1	10	20	30	40	50	60	70	80	90	100
	Bulan	-	6	12	18	24	30	36	42	48	54	60
<b>Komponen Dasar Mesin</b>												
1. Celah katup (bunyi ketukan & getaran mesin)			○		○			○		○		○
2. Semua tali kipas	○		○		○			○		○		○
3. Oli mesin (API SL atau lebih tinggi)		●	●	●	●	●	●	●	●	●	●	●
4. Saringan oli mesin		●	●	●	●	●	●	●	●	●	●	●
5. Sistem pendingin dan persambungannya*1&*2	○				○					○		○
6. Cairan pendingin mesin	○	○	○	○	○	●	○	○	○	○	●	○
7. Pipa gas buang dan dudukannya			○		○			○		○		○
<b>Sistem Pengapian</b>												
8. Busi		○	●	○	●	○	●	○	●	○	●	○
9. Baterai		○	○	○	○	○	○	○	○	○	○	○

\*1: Setelah pemeriksaan 80.000 km atau 48 bulan, periksa 20.000 km atau 12 bulan.

\*2: Periksa bahwa radiator dan condenser tidak tersumbat daun, kotoran atau serangga, dan bersihkan bila perlu. Periksa juga persambungan slang terhadap kondisi pemasangannya, perkaratan dsb.



○...Periksa ●...Ganti

Item yang diperiksa (Km atau bulan, mana yang tercapai terlebih dulu)	x 1,000 km	1	10	20	30	40	50	60	70	80	90	100
	Bulan	-	6	12	18	24	30	36	42	48	54	60
<b>Sistem Bahan Bakar dan Kontrol Emisi</b>												
10. Saringan bahan bakar (di dalam tangki)										●		
11. Saringan udara		○	○	○	○	●	○	○	○	○	○	○
12. Tutup tangki bahan bakar, pipa saluran bahan bakar dan persambungannya serta katup kontrol penguapan bahan bakar*3						○				○		○
13. Saluran ventilasi blow by gas			○			○		○		○		○
14. Charcoal canister						○				○		
15. Kandungan CO/HC asap gas buang saat idle		○	○	○	○	○	○	○	○	○	○	○
<b>Chassis dan Bodi</b>												
16. Pedal kopling		○	○	○	○	○	○	○	○	○	○	○
17. Pedal rem dan rem parkir		○	○	○	○	○	○	○	○	○	○	○
18. Tromol rem dan pelapis sepatu rem				○		○		○		○		○
19. Pad dan piringan rem		○	○	○	○	○	○	○	○	○	○	○
20. Silinder master dan roda				○		○		○		○		○

\*3: Setelah pemeriksaan 80.000 km atau 48 bulan, periksa 20.000 km atau 12 bulan.

13-4



Item yang diperiksa (Km atau bulan, mana yang tercapai terlebih dulu)	x 1,000 km	1	10	20	30	40	50	60	70	80	90	100
	Bulan	-	6	12	18	24	30	36	42	48	54	60
21. Minyak rem		○	○	○	○	●	○	○	○	●	○	○
22. Minyak kopling		○	○	○	○	●	○	○	○	●	○	○
23. Slang dan pipa saluran rem				○		○		○		○		○
24. Minyak power steering			○	○	○	○	○	○	○	○	○	○
25. Roda kemudi & lengan penghubung kemudi				○		○		○		○		○
26. Pengaturan roda depan (side slip)				○		○		○		○		○
27. Ball joint dan karet penutup debu				○		○		○		○		○
28. Oli transmisi manual				○		●		○		●		○
29. Oli roda gigi differential				○		●		○		●		○
30. Suspensi depan dan belakang				○		○		○		○		○
31. Baut dan mur pada chassis dan bodi		○	○	○	○	○	○	○	○	○	○	○
32. Kondisi ban dan tekanannya (termasuk ban cadangan)		○	○	○	○	○	○	○	○	○	○	○
33. Semua lampu, klakson, penghapus dan pencuci kaca			○	○	○	○	○	○	○	○	○	○
34. Jumlah refrigerant AC				○		○		○		○		○



○...Periksa ●...Ganti

Item yang diperiksa (Km atau bulan, mana yang tercapai terlebih dulu)	x 1,000 km	1	10	20	30	40	50	60	70	80	90	100
	Bulan	-	6	12	18	24	30	36	42	48	54	60
35. Rotasi ban			○	○	○	○	○	○	○	○	○	○
36. Tes jalan			○	○	○	○	○	○	○	○	○	○

**TEST JALAN:**

1. Periksa kemampuan pengereman dan periksa kemungkinan reaksi pengereman menarik ke salah satu arah atau timbul bunyi mengerik.
2. Periksa bahwa rem parkir dapat bekerja dengan baik.
3. Periksa gerakan kopling saat dibebaskan dan saat dihubungkan.
4. Periksa gerak bebas roda kemudi dan posisi lurusnya. Periksa kemungkinan adanya suara-suara yang tidak normal dan kemudi menjadi berat.
5. Periksa adanya getaran-getaran dan suara-suara yang tidak wajar saat kendaraan dijalankan (melaju).



### Jadwal untuk kondisi pengendaraan berat\*

Lihat jarak km atau periode waktu pemakaian kendaraan yang mana tercapai lebih dulu sebagai pedoman perawatan. Lanjutkan perawatan berkala setelah 100.000 km, sesuaikan dengan jadwal.

<b>A-1: Pengoperasian di jalan yang kasar dan berlumpur</b>	
Pemeriksaan sepatu dan tromol rem	Setiap 10.000 km atau 6 bulan
Pemeriksaan pad dan piringan rem	Setiap 5.000 km atau 3 bulan
Pemeriksaan slang dan pipa saluran rem	Setiap 10.000 km atau 6 bulan
Pemeriksaan ball joint dan karet penutup debu	Setiap 10.000 km atau 6 bulan
Pemeriksaan roda kemudi dan lengan penghubung kemudi	Setiap 10.000 km atau 6 bulan
Pemeriksaan suspensi depan dan belakang	Setiap 10.000 km atau 6 bulan
Pengencangan baut dan mur pada chassis dan bodi	Setiap 5.000 km atau 3 bulan
<b>A-2: Pengoperasian di jalan yang berdebu</b>	
Penggantian oli dan saringan oli mesin	Setiap 5.000 km atau 3 bulan
Pemeriksaan atau penggantian saringan pembersih udara	P: Setiap 5.000 km atau 3 bulan G: Setiap 20.000 km atau 12 bulan
Pemeriksaan sepatu dan tromol rem	Setiap 10.000 km atau 6 bulan
Pemeriksaan pad dan piringan rem	Setiap 5.000 km atau 3 bulan
<b>B-1: Menggunakan rak atap atau mengangkut peralatan berkemah</b>	
Penggantian oli dan saringan oli mesin	Setiap 5.000 km atau 3 bulan
Pemeriksaan sepatu dan tromol rem	Setiap 10.000 km atau 6 bulan
Pemeriksaan pad dan piringan rem	Setiap 5.000 km atau 3 bulan
Penggantian oli transmisi manual	Setiap 20.000 km atau 12 bulan
Pemeriksaan suspensi depan dan belakang	Setiap 10.000 km atau 6 bulan
Pengencangan baut dan mur pada chassis dan bodi	Setiap 5.000 km atau 3 bulan
<b>B-2: Perjalanan singkat dan berulang-ulang dari 8 km</b>	
Penggantian oli dan saringan oli mesin	Setiap 5.000 km atau 3 bulan

13-7



<b>B-3: Putaran idling yang panjang dan/atau pengendaraan dengan kecepatan rendah untuk jarak tempuh yang jauh, misalnya mobil polisi, taksi atau kendaraan antar dari rumah ke rumah</b>	
Penggantian oli dan saringan oli mesin	Setiap 5.000 km atau 3 bulan
Pemeriksaan sepatu dan tromol rem	Setiap 10.000 km atau 6 bulan
Pemeriksaan pad dan piringan rem	Setiap 5.000 km atau 3 bulan
<b>B-4: Pengendaraan dengan kecepatan tinggi secara terus-menerus (kecepatan maksimal kendaraan 80% atau lebih) selama lebih dari 2 jam</b>	
Penggantian oli transmisi manual	Setiap 20.000 km atau 12 bulan



## Bab 14

# Melakukan perawatan sendiri

---

Ruang mesin .....	14-1
Petunjuk melakukan perawatan sendiri.....	14-2
Oli mesin.....	14-3
Pendingin mesin (coolant) .....	14-5
Memeriksa drive belt .....	14-7
Membersihkan dan mengganti saringan udara .....	14-8
Memeriksa dan mengganti busi.....	14-9
Membersihkan dan memeriksa kondisi baterai .....	14-10
Fuse.....	14-11
Memeriksa sambungan fuse .....	14-15
Memeriksa minyak rem .....	14-15
Memeriksa air washer kaca .....	14-16
Memeriksa oli transmisi manual .....	14-16
Memeriksa oli differensial .....	14-17
Memeriksa minyak power steering.....	14-17
Memeriksa free play roda kemudi .....	14-18
Memeriksa free play pedal kopling.....	14-18
Pedal rem.....	14-19
Memeriksa langkah rem parkir.....	14-20
Memeriksa kerja booster rem.....	14-20
Mengganti karet wiper.....	14-21
Mengganti bola lampu.....	14-22
Ban .....	14-30







## Ruang mesin

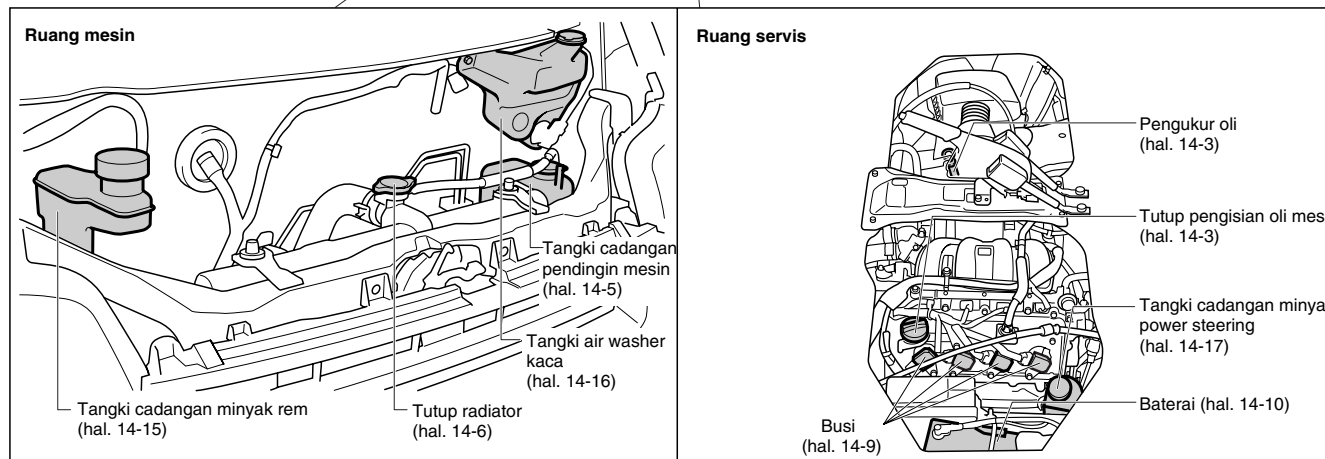
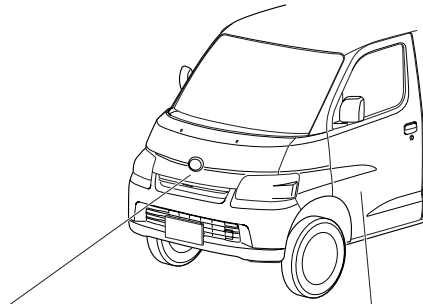



## Petunjuk melakukan perawatan sendiri

### ⚠ PERINGATAN

- Jika Anda tidak mengerti prosedur melakukan perawatan, jangan melakukan pemeriksaan atau penyetelan komponen kendaraan.
- Untuk mencegah kebakaran, janganlah merokok di dekat benda yang mudah terbakar, seperti bahan bakar atau baterai,.
- Untuk mengurangi resiko cedera tubuh yang serius, lepas kalung, gelang, cincin, dll. Amankan rambut panjang di belakang kepala Anda. Juga, jaga tangan, peralatan, baju, dan barang-barang lainnya dari bagian mesin yang bergerak pada waktu mesin bekerja.
- Untuk menghindari resiko luka bakar, biarkan mesin dingin sebelum melakukan perbaikan pada komponen di dalam ruang mesin.
- Jangan ada anggota tubuh berada di bawah kendaraan yang sedang didongkrak atau diganjak menggunakan jack stand.
- Lakukan perbaikan kendaraan Anda di tempat yang berventilasi cukup.

- Jauhkan anak-anak dari minyak atau oli.
- Periksa kembali peralatan atau kain pembersih sebelum menutup kap. Hal ini dapat mengakibatkan kerusakan pada komponen atau terjadi kebakaran pada waktu mesin dihidupkan.
- Jangan pernah melakukan modifikasi pada persambungan kabel (wiring). Mengabaikan hal ini dapat mengakibatkan kerusakan komponen atau bahkan terjadi kebakaran.
- Gunakan peralatan yang berkualitas untuk mencegah cedera dan kerusakan pada komponen.

### ⚠ PERHATIAN

Lepaskan kabel terminal negatif dari baterai sebelum mengerjakan sistem elektrik. Juga berhati-hati terhadap hubungan pendek pada terminal baterai karena dapat menyebabkan baterai menjadi rusak.

## Fan pendingin mesin

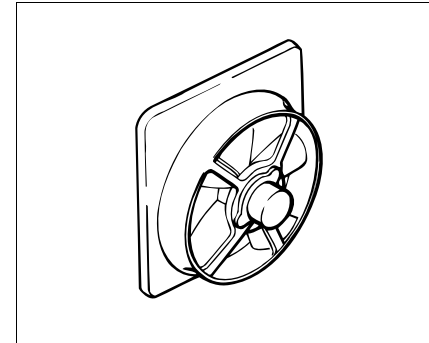

### ⚠ PERINGATAN

- Putar switch pengapian ke posisi "LOCK" ketika Anda bekerja di dekat fan radiator dan kondensor, atau gril radiator.
- Jangan pernah menyentuh atau mendekati blade fan ketika Anda memperbaiki kendaraan Anda dengan switch pengapian pada posisi "ON". Switch fan radiator aktif secara otomatis ketika temperatur pendingin mesin mencapai harga tertentu. Terlebih lagi, fan pendingin kondensor akan mulai berputar jika A/C on.



## Oli mesin

### Memeriksa oli mesin

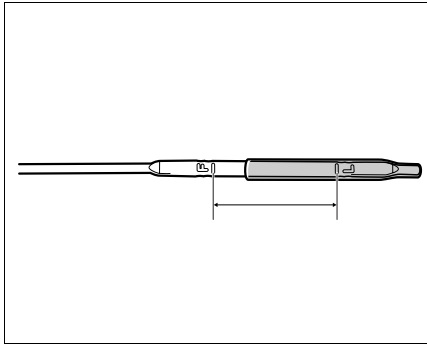

1. Parkir kendaraan di tempat yang datar.
2. Panaskan mesin untuk menaikkan temperatur, kemudian matikan.
3. Setelah beberapa menit, cabut pelan-pelan dipstick dan bersihkan oli yang menempel dengan kain.
4. Masukkan dipstick kembali.
5. Cabut kembali dipstick dan periksa ketinggian oli mesin apakah berada di antara "F" dan "L".
6. Jika ketinggian oli mesin terlalu rendah, tambah oli mesin. Untuk rekomendasi penggunaan oli, lihat Bab 15.

#### **⚠ PERINGATAN**

**Bersihkan oli, oli akan terbakar jika menempel pada komponen yang panas.**

### Mengganti oli dan saringan oli

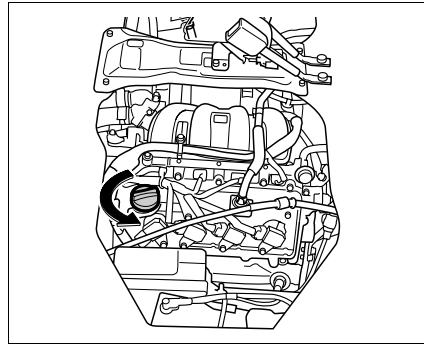

1. Parkir kendaraan di tempat yang datar.
2. Panaskan mesin sampai temperatur kerja dan kemudian matikan.
3. Lepas tutup oli mesin.

#### **⚠ PERINGATAN**

**Hati-hati jangan sampai Anda terluka (terbakar) karena oli mesin yang panas atau komponen yang masih panas.**

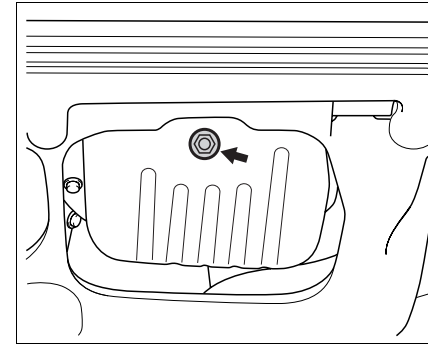

4. Taruh tempat penampung di bagian bawah pembuangan oli mesin.
5. Lepas drain plug oli dengan kunci. Biarkan oli keluar sampai habis. Bila perlu gunakan kaca mata pelindung.

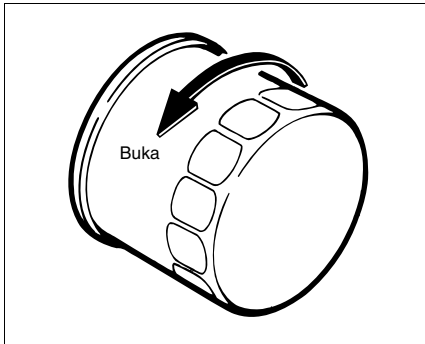

**⚠ PERHATIAN**

**Jangan memasang drain dan saringan oli terlalu kencang. Hal ini dapat menyebabkan kebocoran.**

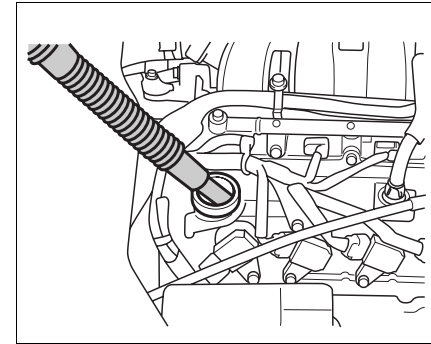

6. Kendorkan saringan oli menggunakan kunci saringan oli kemudian lepas saringan oli dengan tangan.
7. Berikan sedikit oli mesin pada gasket saringan oli yang baru.
8. Pasang saringan oli baru pada tempatnya dan kencangkan dengan tangan sampai gasket menempel. Kemudian, kencangkan saringan oli kira-kira 3/4 putaran.
9. Pasang kembali drain plug oli dengan gasket yang baru dan kencangkan.  
Torsi pengencangan: 23.6 - 35.4 N·m  
(2.4 - 3.6 kgf-m)

10. Tuangkan oli pelan-pelan.  
Untuk rekomendasi penggunaan oli, lihat Bab 15.
11. Pasang tutup oli menggunakan tangan.
12. Tunggu beberapa menit kemudian periksa ketinggian oli.
13. Hidupkan mesin dan periksa kebocoran pada saringan oli maupun pada drain plug oli. Jika bocor menandakan pemasangan saringan oli dan drain plug oli tidak tepat.
14. Matikan mesin dan tunggu beberapa menit. Periksa kembali ketinggian oli mesin, tambahkan jika diperlukan.



## Pendingin mesin (coolant)

### ⚠ PERINGATAN

- Bersihkan tetesan oli, karena oli dapat terbakar jika menempel pada komponen yang panas.
- Cuci tangan Anda secara merata.
- Terlalu lama bersentuhan dengan oli mesin dapat mengakibatkan kanker kulit.
- Jangan pernah membuang oli bekas ke tanah, selokan, dll. Pastikan untuk membuang oli bekas ke tempat yang mempunyai fasilitas memadai. Disarankan untuk mengganti oli di bengkel resmi Daihatsu.
- Pasang tutup pengisian oli dengan tepat. Jika tidak, konsumsi oli akan meningkat dan oli dapat keluar dan menempel pada komponen, yang mana dapat menyebabkan kebakaran.

### ⚠ PERINGATAN

Hati-hati jangan sampai Anda terluka (terbakar) jika melepas tutup atau drain plug radiator.

### ⚠ PERHATIAN

- Ikuti petunjuk-petunjuk dari pembuat coolant.
- Untuk mencegah korosi pada aluminium, pastikan untuk menggunakan Long Life Coolant tipe anti korosi yang berkualitas (mengandung ethylene glycol).
- Komposisi coolant, 30% volume (~-12°C).
- Sebagai campuran coolant, gunakan air bersih (air mineral atau air suling).

Jika ketinggian pendingin mesin berkurang secara tiba-tiba, segera periksakan sistem pendinginan kendaraan ke bengkel resmi Daihatsu.

### Pemeriksaan pendingin mesin

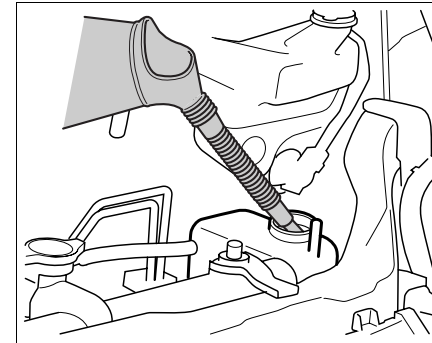

Periksa ketinggian pendingin mesin pada tangki cadangan ketika mesin dingin.

Periksa apakah ketinggiannya di antara garis "FULL" dan "LOW".

Jika pendingin mesin berkurang secara normal akibat evaporasi, tambahkan air saja. Jika kandungan coolant berkurang, tambahkan long life coolant.

Jika tangki cadangan menjadi kosong, isi radiator dan juga tangki cadangan dengan coolant.

Bersihkan pendingin mesin yang tumpah dengan kain dan pasang tutup tangki cadangan dan radiator dengan aman.



### Penggantian pendingin mesin

Penggantian pendingin mesin secara berkala harus dilakukan. Untuk kapasitas pendingin mesin, lihat Bab 15.

#### ⚠ PERINGATAN

- Jangan membuka tutup radiator atau drain pembuangan jika mesin masih panas.
- Pastikan untuk mengisi coolant saja ketika mesin dalam keadaan dingin.
- Pengisian air pendingin harus dilakukan ketika kendaraan berada di tempat yang datar.

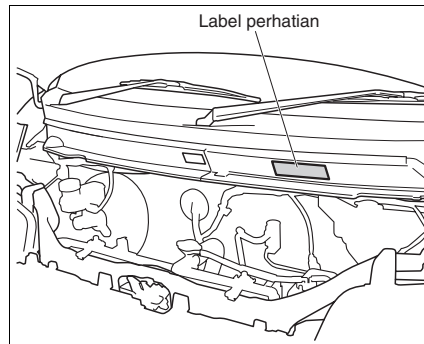

#### Prosedur pengisian pendingin mesin

##### ⚠ PERHATIAN

Sebelum mengganti pendingin mesin, pastikan membaca label perhatian yang menempel pada kap, dan ikuti petunjuknya.

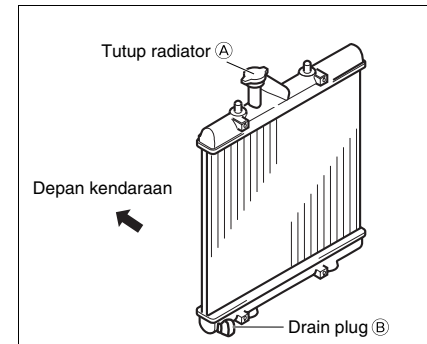

#### Mengganti pendingin mesin

1. Buka kap, lepas tutup radiator (A).
2. Lepas drain plug (B) dan (D), biarkan pendingin mesin keluar sampai habis.



## Memeriksa drive belt

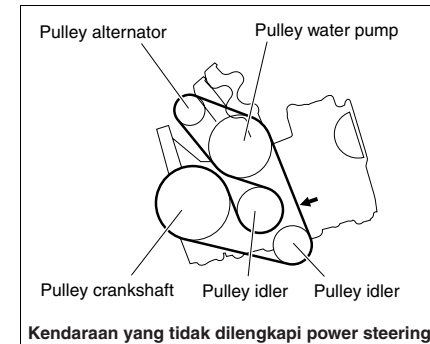
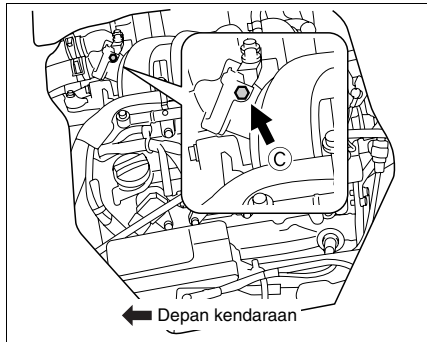

3. Lepas bleeder plug ③.

4. Pasang dan kencangkan drain plug ②, ④ dan bleeder plug ③.
5. Tuangkan coolant ke tutup radiator ①.
6. Lepas bleeder plug ③, setelah memeriksa udara di dalam telah habis, pasang dan kencangkan bleeder plug ③.
7. Tuangkan coolant ke tutup radiator ①, kemudian tuang juga coolant ke tangki cadangan sampai garis "FULL".
8. Panaskan mesin pada rpm 3,000 tekan pedal akselerasi sampai fan pendingin bekerja dua kali.
9. Setelah dingin kembali, tuangkan coolant melalui tutup radiator ①.
10. Ulangi langkah 6 dan 7 beberapa kali.

### ⚠ PERINGATAN

**Hati-hati jangan sampai Anda terluka (terbakar) karena komponen mesin yang panas dan radiator.**

Matikan mesin dan periksa apakah drive belt retak, aus atau beroli.

Ganti belt yang telah rusak di bengkel resmi Daihatsu.

Tekan bagian bertanda ➡ dan ukur defleksinya.



## Membersihkan dan mengganti Saringan udara

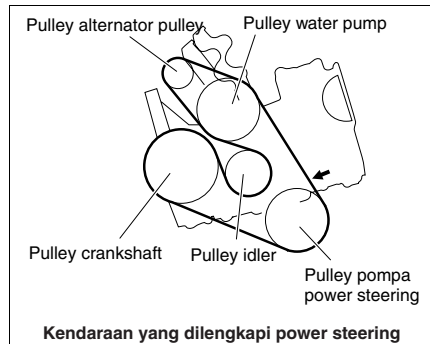

Periksa apakah defleksinya sesuai dengan spesifikasi.

Lihat Bab 15.

Jika defleksinya tidak sesuai spesifikasi, setel drive belt tersebut di bengkel resmi Daihatsu.

Anda dapat membersihkan saringan udara menggunakan udara bertekanan. Gunakan udara bertekanan pada saringan udara di bagian yang bersih. Ganti saringan udara, jika diperlukan. Jika kendaraan sering kali digunakan di daerah berdebu, bersihkan saringan udara lebih sering dan jarak penggantian saringan udara akan lebih pendek. Bersihkan debu dan kotoran pada cover saringan udara menggunakan kain.

### ⚠ PERHATIAN

- **Jangan berkendara dengan saringan udara terlepas. Hal ini dapat mengakibatkan mesin cepat aus.**
- **Jangan memberikan oli pada saringan udara. Karena akan mengurangi keefektifan penyaringan.**
- **Jangan sampai benda masuk ke dalam cover saringan udara ketika terbuka. Hal ini dapat mengakibatkan kerusakan pada mesin.**

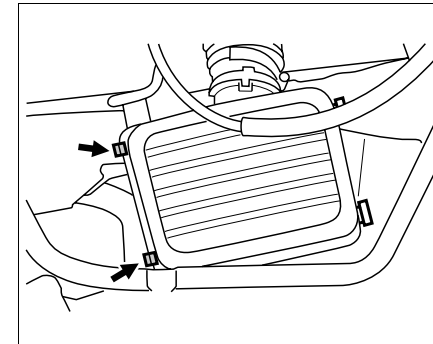

### Melepas

1. Buka klip.
2. Sambil mengangkat cover bagian atas.
3. Lepas saringan udara.





## Memeriksa dan mengganti busi

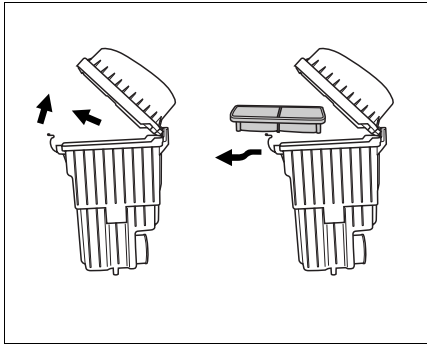

### Memasang

1. Pasang saringan udara.
2. Pasang cover bagain atas.
3. Pasang klip.

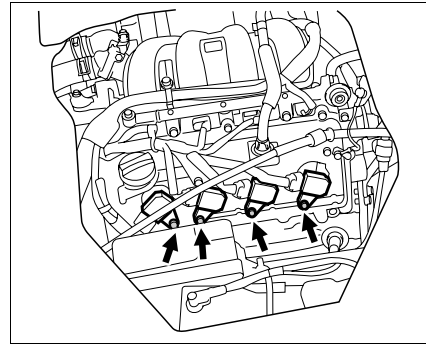

1. Lepas baut koil pengapian.
2. Lepas konektor dari koil pengapian.
3. Tarik keluar koil pengapian.

### CATATAN

Hati-hati jangan menarik bagian kabel ketika melepasnya.

Jika ada kemungkinan kabel akan tertarik, lepas konektor dari koil pengapian.

### ⚠ PERINGATAN

Hati-hati jangan sampai Anda terluka (terbakar) oleh komponen dan busi yang masih panas.

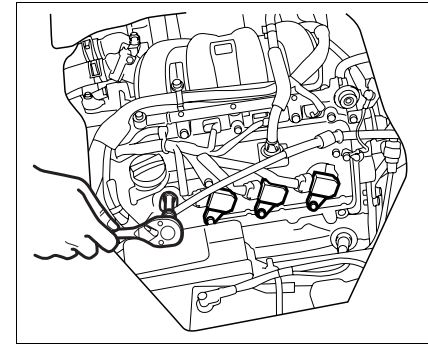

4. Kendorkan dan lepas busi menggunakan kunci busi.
5. Periksa pada ujung insulator busi apakah berwarna coklat terang dan tidak berkerak, jika tidak periksakan ke bengkel resmi Daihatsu.

### ⚠ PERHATIAN

Jangan sampai lubang busi kemasukan kotoran atau benda-benda lain. Hal ini untuk mencegah kerusakan pada mesin.

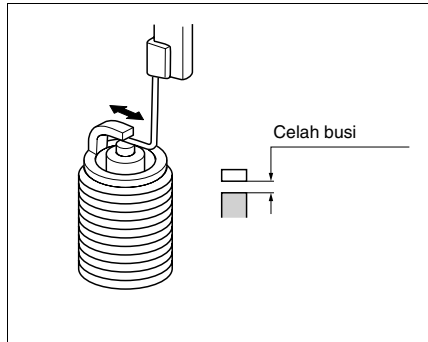

6. Periksa celah busi yang baru dengan pengukur celah busi.  
Jika diperlukan, tekuk elektroda massa untuk menyetel celah busi sesuai dengan spesifikasi.  
Untuk penggunaan busi yang disarankan, lihat Bab 15.

**⚠ PERHATIAN**

**Jangan menyetel celah busi untuk busi bekas. Hal ini dapat mengakibatkan mesin rusak.**

7. Pasang busi dengan aman.  
Torsi pengencangan: 19 - 25 N·m  
(1.9 - 2.5 kgf-m)

**⚠ PERHATIAN**

**Jangan terlalu kencang ketika memasang busi karena dapat merusak mesin.**

8. Pasang koil pengapian.  
Torsi pengencangan: 6 - 9 N·m  
(0.6 - 0.9 kgf-m)

## Membersihkan dan memeriksa kondisi baterai

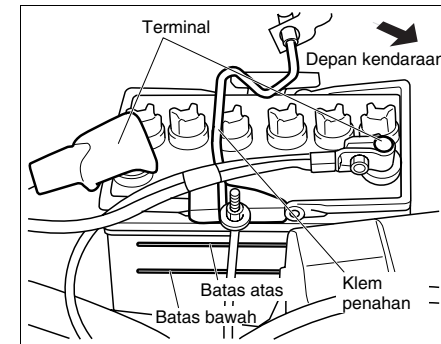

Periksa keretakan, atau korosi atau sambungan yang kendur atau klem penahan yang kendur.  
Jika terminal baterai kotor, bersihkan dengan air baking soda dan berikan gemuk yang baru.  
Jika terminalnya kendur, kencangkan dengan aman.  
Periksa ketinggian air baterai apakah berada di antara garis batas atas dan garis batas bawah. Jika ketinggian air baterai terlalu rendah, tambahkan dengan air bersih sampai garis batas atas.



## Fuse

### Lokasi fuse

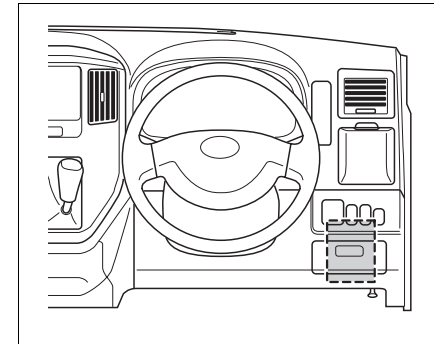

#### **⚠ PERINGATAN**

- Ketika memperbaiki baterai, hati-hati jangan sampai terminal baterai short karena peralatan atau benda logam lainnya. Jika baterai short, hal ini mengakibatkan baterai menjadi panas dan akan rusak atau meledak.
- Kencangkan tutup baterai setelah diisi dengan air bersih. Jika tidak, cipratan air baterai dapat merusak kendaraan, atau bahkan dapat menyebabkan cedera yang serius.
- Baterai berisi asam sulfur yang mana sangat beracun dan korosif. Pakailah kaca mata pelindung dan berhati-hati jangan sampai diri Anda, pakaian dan kendaraan terkena cipratan air baterai. Jika cipratan air baterai mengenai Anda atau mata Anda, bersihkan dengan air bersih dan cucilah bagian tersebut kurang lebih 15 menit.
- Jika air accu terminum oleh Anda, minumlah air atau susu sebanyak mungkin dan segera pergi ke dokter terdekat.
- Jauhkan api dari baterai karena dapat menyebabkan baterai meledak.
- Jauhkan anak kecil dari baterai.

#### **⚠ PERHATIAN**

Bersihkan segera air baterai yang terkena pada cat kendaraan.



### Kotak fuse utama

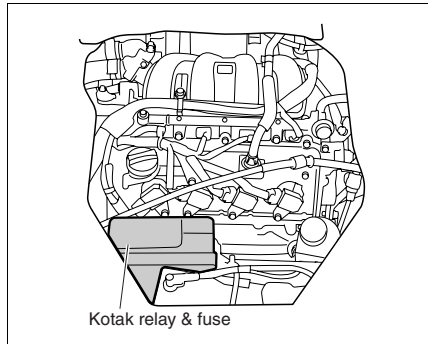

Kotak relay & fuse

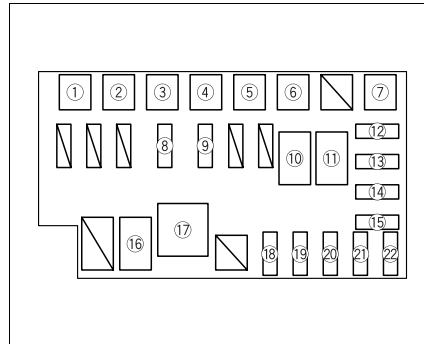

- ⑬ (ABS2)...20A
- ⑭ STOP...10A
- ⑮ (MGC)...10A
- ⑯ RAD...relay
- ⑰ HEAD...relay
- ⑱ BACK UP...15A
- ⑲ (RR HTR)...20A
- ⑳ (RR FOG)...10A
- ㉑ (ECU-B)...10A
- ㉒ TAIL...10A

Jika mengganti fuse, gunakan spesifikasi fuse berikut seperti yang ditunjukkan pada label tertempel pada tutup kotak fuse.

- ① MAIN...30A
- ② (HTR)...40A
- ③ (ABS1)...40A
- ④ AM1...40A
- ⑤ AM2...30A
- ⑥ RAD...30A
- ⑦ (IG)...30A
- ⑧ H-LP LH...10A
- ⑨ H-LP RH...10A
- ⑩ (MGC)...relay
- ⑪ (IG)...relay
- ⑫ EFI...15A



### Kotak relay & fuse

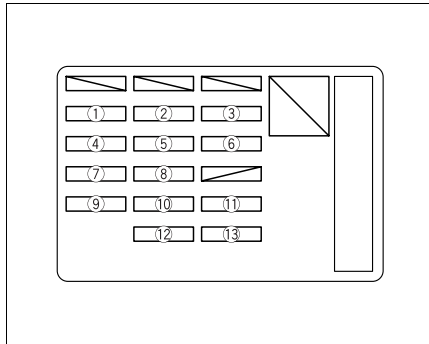

- ① FR WIPER...20A
- ② (DEF)...15A
- ③ (D/L)...15A
- ④ ACC...10A
- ⑤ TURN / BACK...10A
- ⑥ HORN / HAZ...10A
- ⑦ CIG...15A
- ⑧ ECU-IG1...7.5A
- ⑨ (A/C)...7.5A
- ⑩ ECU-IG2...7.5A
- ⑪ ST...7.5A
- ⑫ E/G...10A
- ⑬ (RR WIPER)...15A

### Memeriksa dan mengganti fuse

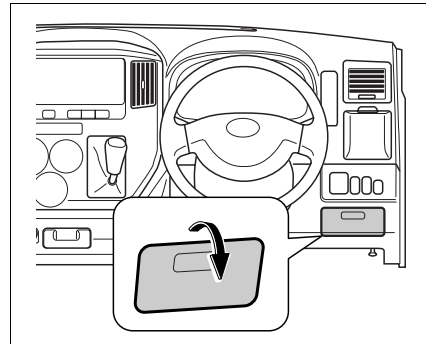

#### CATATAN

**Cari penyebab kerusakan dan cara perbaikan sebelum mengganti fuse dengan yang baru. Jika Anda tidak bisa, periksakan kendaraan Anda ke bengkel resmi Daihatsu.**

1. Putar switch pengapian ke posisi "LOCK" dan lepas cover kotak fuse.

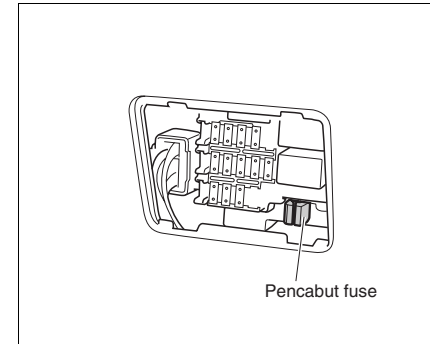

2. Lepas pencabut fuse dari kotak fuse utama.

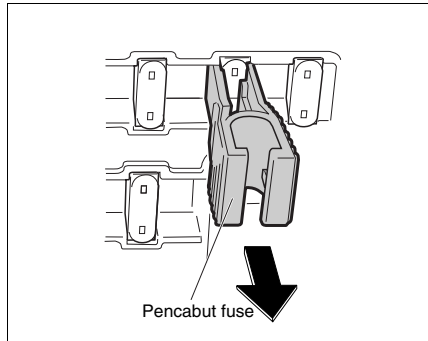

3. Menggunakan pencabut fuse, jepit dan lepaskan fuse.

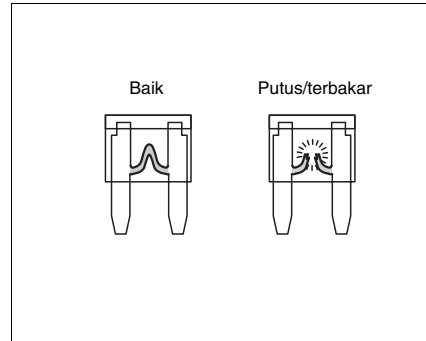

4. Periksa fuse yang sudah lepas. Jika fuse putus / terbakar, ganti fuse dengan fuse cadangan. Jika tidak, sepertinya ada penyebab lain. Periksakan kendaraan Anda ke bengkel resmi Daihatsu.

Jika perbaikan tidak bisa dilanjutkan, lepas kabel dari terminal negatif baterai sebagai langkah pencegahan.

#### CATATAN

**Jika kabel terminal negatif dilepas, data EFI yang telah tersimpan ketika proses diagnosis akan terhapus.**

**Dan juga hal tersebut akan mereset data jam dan radio.**

#### ⚠ PERINGATAN

Untuk mencegah kebakaran akibat kelebihan aliran arus;

- Jangan pernah memasang apapun di tempat fuse walaupun sementara.
- Pastikan untuk menggunakan fuse sesuai dengan spesifikasi. Terutama jangan pernah menggunakan fuse dengan amper yang lebih besar dari spesifikasinya.

Disarankan Anda selalu menyediakan satu set fuse cadangan untuk keadaan darurat.



## Memeriksa sambungan fuse

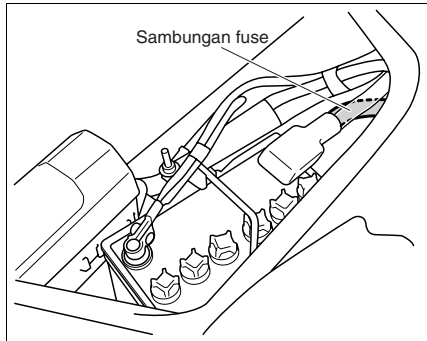

Jika arus besar harus mengalir dari terminal positif baterai ke sirkuit lampu besar atau sirkuit switch pengapian, maka sambungan fuse akan putus untuk mencegah kebakaran. Segera hubungi bengkel resmi Daihatsu untuk memperbaiki sistem tersebut.

### ⚠ PERINGATAN

**Jangan pernah memasang apapun pada sambungan fuse walaupun hanya sementara.**

**Hal ini dapat mengakibatkan kerusakan yang fatal pada kendaraan Anda dan juga kebakaran.**

## Memeriksa minyak rem

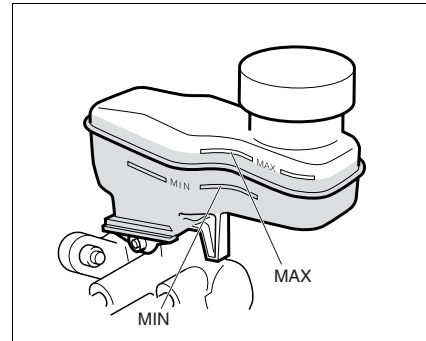

Periksa apakah ketinggian minyak rem berada di antara garis "MAX" dan "MIN". Jika ketinggian minyak rem terlalu rendah, tambahkan sampai garis batas "MAX". Untuk rekomendasi penggunaan minyak rem, lihat Bab 15. (Pickup dengan 3SZ-VE) Tangki digunakan bersama antara minyak rem dan kopling.

### ⚠ PERINGATAN

- Minyak rem sangat berbahaya bagi mata Anda. Jika terkena minyak rem, basuh dengan merata sampai bersih.
- Untuk performa rem yang sesuai;

- Pastikan menggunakan minyak rem sesuai spesifikasi.
- Ikuti petunjuk pembuat minyak rem.
- Jangan mencampur minyak rem yang berbeda jenis.
- Jangan gunakan minyak rem yang terkena udara lebih dari 1 tahun. kemungkinan sudah bercampur dengan uap air.
- Jangan sampai kotoran, pasir atau debu masuk ke minyak rem.
- Jika minyak rem berkurang secara tiba-tiba, segera periksakan kendaraan ke bengkel resmi Daihatsu.



## Memeriksa air washer kaca

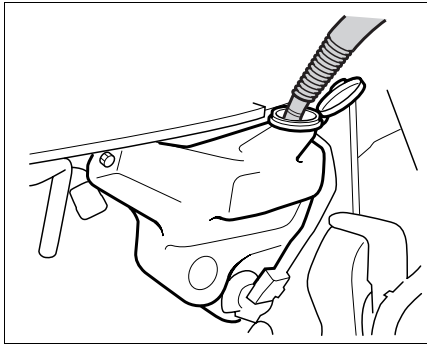

Pastikan jumlah air washer sesuai.  
Tambahkan jika kurang.

### **⚠ PERINGATAN**

Gunakan air bersih untuk washer. Air kotor dapat menyebabkan saluran tersumbat atau dapat menghalangi pandangan Anda.

### **⚠ PERHATIAN**

Ikuti petunjuk pembuat bahan campuran, untuk rasio campuran yang sesuai.

## Memeriksa oli transmisi manual

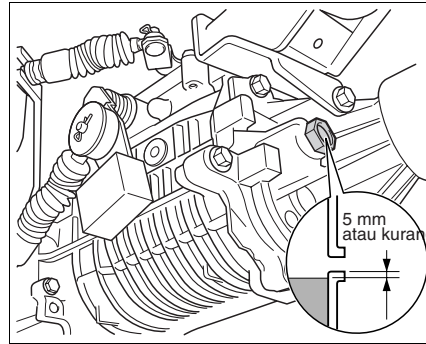

### **⚠ PERINGATAN**

Untuk mengurangi resiko cedera, jangan memeriksa ketinggian oli kecuali switch pengapian pada posisi "LOCK" dan mesin sudah benar-benar dingin.

Parkir kendaraan Anda di tempat datar dan aktifkan rem parkir. Posisikan switch pengapian pada posisi "LOCK".

Lepas tutup saluran pengisian dan periksa ketinggian oli transmisi menggunakan jari tangan Anda.

Jika ketinggian oli transmisi kurang dari 5 mm dari ujung bawah lubang pengisian, ketinggian oli tersebut masih baik.

Jika ketinggian oli masih sesuai, pasang kembali tutup saluran tersebut dan kencangkan sesuai spesifikasi.

Torsi pengencangan: 20 - 30 N.m  
(2.0 - 3.1 kgf-m)

Jika ketinggian oli terlalu rendah, tambahkan oli yang sesuai spesifikasi sampai oli tumpah dari lubang tersebut. Untuk spesifikasi oli transmisi manual yang disarankan, lihat Bab 15.

Pasang kembali tutup saluran tersebut dan kencangkan sesuai spesifikasi.

Torsi pengencangan: 20 - 30 N.m  
(2.0 - 3.1 kgf-m)





## Memeriksa oli differensial

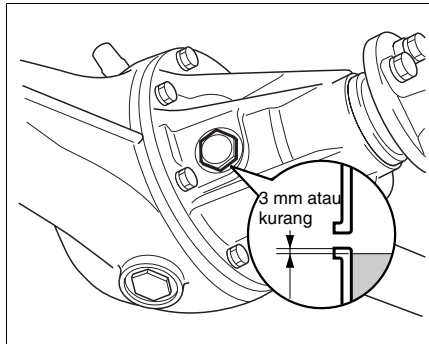

Parkir kendaraan Anda di tempat datar dan aktifkan rem parkir. Posisikan switch pengapian pada posisi "LOCK".

Lepas tutup saluran pengisian dan periksa ketinggian oli differensial menggunakan jari tangan Anda.

### **⚠ PERINGATAN**

**Untuk mengurangi resiko cedera, jangan memeriksa ketinggian oli kecuali switch pengapian pada posisi "LOCK" dan mesin sudah benar-benar dingin.**

Jika ketinggian oli differensial kurang dari 3 mm dari ujung bawah lubang pengisian, ketinggian oli tersebut masih baik.

Torsi pengencangan: 20 - 30 N.m

Jika ketinggian oli terlalu rendah, tambahkan oli yang sesuai spesifikasi sampai oli tumpah dari lubang tersebut. Untuk spesifikasi oli transmisi manual yang disarankan, lihat Bab 15.

Pasang kembali tutup saluran tersebut dan kencangkan sesuai spesifikasi.

Torsi pengencangan: 53.9 - 68.6 N·m  
(39.7 - 50.5 ft-lb, 5.5 - 7.0 kgf-m)

## Memeriksa minyak power steering

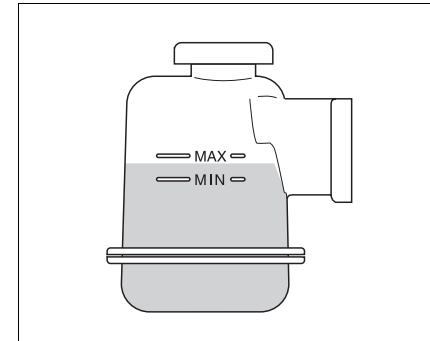

Pemeriksaan ketinggian minyak power steering adalah sebagai berikut.

1. Parkir kendaraan Anda di tempat datar dan aktifkan rem parkir.
2. Jaga temperatur minyak sekitar 20°C.
3. Pastikan bahwa ketinggian minyak pada tangki berada di antara tanda MAX dan MIN.
4. Jika ketinggian minyak kurang, tambahkan pelan-pelan minyak yang sesuai spesifikasi. Jangan sampai berlebihan.

Untuk spesifikasi minyak power steering yang disarankan, lihat Bab 15.



### Memeriksa free play roda kemudi

#### ⚠ PERHATIAN

Jika ketinggian minyak berkurang, atau minyak berkurang secara tiba-tiba, periksakan segera sistem tersebut ke bengkel resmi Daihatsu.

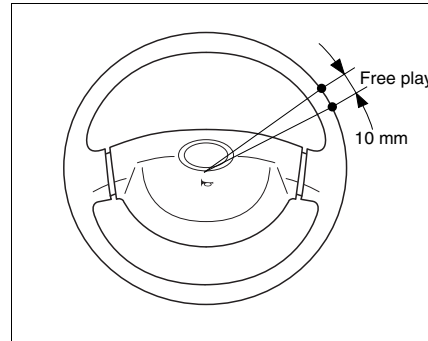

Putar roda kemudi pelan-pelan dari posisi lurus ke kanan dan kiri hingga terasa tertahan, dan ukur free play.

Periksa apakah free play sesuai dengan spesifikasinya.

#### ⚠ PERINGATAN

Jika free play tidak sesuai spesifikasi, segera periksakan ke bengkel resmi Daihatsu.

### Memeriksa free play pedal kopling

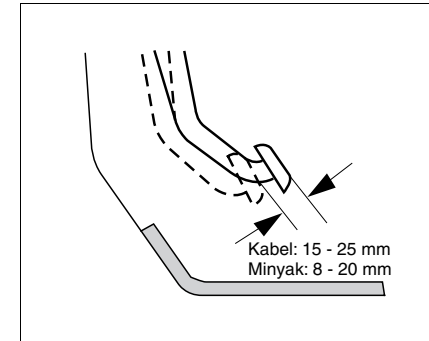

Tekan pedal kopling pelan-pelan dengan tangan hingga terasa tertahan, dan ukur free play.

Periksa apakah free play sesuai dengan spesifikasinya.

#### ⚠ PERINGATAN

Jika free play tidak sesuai spesifikasi, segera periksakan ke bengkel resmi Daihatsu.



## Pedal rem

### Memeriksa free play pedal rem

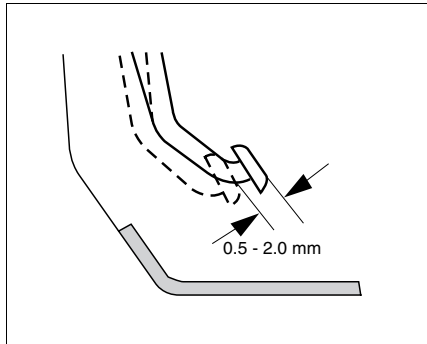

Matikan mesin dan tekan pedal rem lebih dari 5 kali untuk menghilangkan kevakuman di booster rem.

Tekan pedal rem pelan-pelan dengan tangan hingga terasa tertahan, dan ukur free play.

Periksa apakah free play sesuai dengan spesifikasinya.

#### **⚠ PERINGATAN**

**Jika free play tidak sesuai spesifikasi, segera periksakan ke bengkel resmi Daihatsu.**

### Memeriksa langkah pedal rem

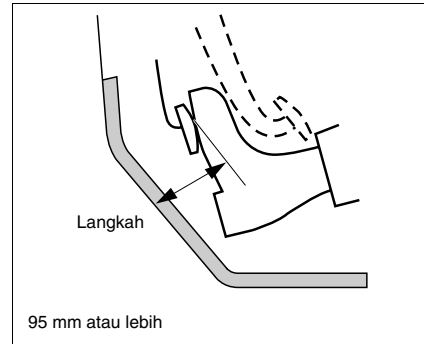

1. Parkir kendaraan di tempat datar.
2. Pindah tuas transmisi ke posisi netral.
3. Aktifkan rem parkir.
4. Saat mesin hidup, tekan pedal rem beberapa kali.
5. Tekan pedal rem dengan tenaga 294 N (30 kgf), dan ukur jarak antara bagian atas pedal dengan lantai.
6. Periksa apakah langkah pedal sesuai dengan spesifikasi.
7. Periksa juga apakah langkah pedal masih tetap sama.

#### **⚠ PERINGATAN**

**Jika langkah pedal tidak sesuai spesifikasi, segera periksakan ke bengkel resmi Daihatsu.**



## Memeriksa langkah rem parkir

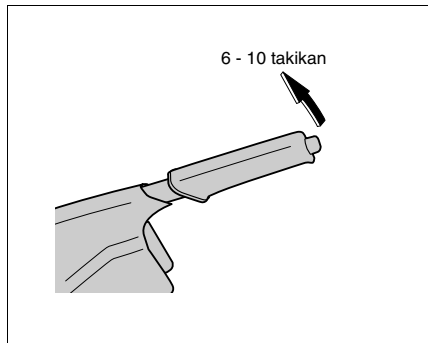

1. Parkir kendaraan di tempat datar.
2. Pindah tuas transmisi ke posisi netral.
3. Tekan kuat-kuat pedal rem.
4. Bebaskan rem parkir.
5. Tarik tuas rem parkir pelan-pelan, dan hitung takikan dengan tenaga 196 N (20 kgf).
6. Periksa jumlah takikan apakah sesuai spesifikasi.

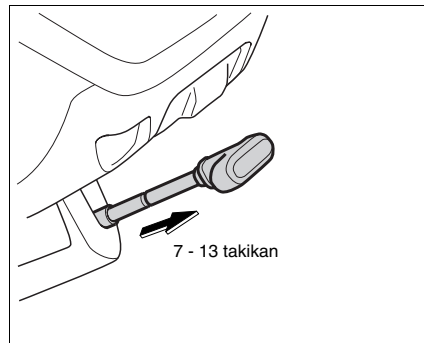

**⚠ PERHATIAN**  
**Jika jumlah takikan tidak sesuai spesifikasi, segera periksakan ke bengkel resmi Daihatsu.**

## Memeriksa kerja booster rem

1. Parkir kendaraan di tempat datar.
2. Pindah tuas transmisi ke posisi netral.
3. Matikan mesin dan tekan pedal rem beberapa kali sampai langkah kerja tidak berubah.
4. Hidupkan mesin sambil menekan pedal rem.  
Pedal rem seharusnya akan sedikit turun.
5. Matikan mesin dengan pedal rem ditekan, tahan sekitar 30 detik. Pedal rem tidak boleh bergerak.
6. Hidupkan mesin dan matikan kembali setelah satu menit. Tekan dengan kuat pedal rem beberapa kali. Saat ditekan langkah kerja pedal rem seharusnya akan semakin mengecil.

**⚠ PERHATIAN**  
**Jika Anda menemukan masalah, segera periksakan ke bengkel resmi Daihatsu.**



## Mengganti karet wiper

### ⚠ PERINGATAN

Pastikan switch pengapian pada posisi "LOCK", sebelum mengganti karet wiper.

### ⚠ PERHATIAN

- Hati-hati jangan sampai menggores kaca depan dengan frame wiper.
- Ganti karet wiper dengan panjang yang sesuai.
- Jika mengangkat lengan wiper depan, pastikan untuk mengangkat wiper pada sisi pengemudi terlebih dulu.

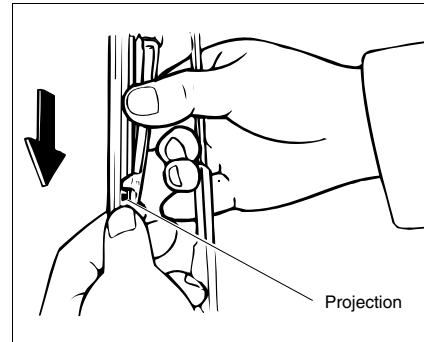

1. Sambil menekan projection, tarik karet wiper sampai terlepas.
2. Tarik karet wiper keluar dari framenya sepanjang slot.

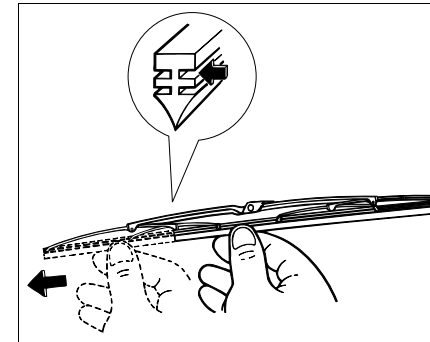

3. Masukkan bagian bercelah dari karet wiper yang baru ke lubang besar yang terdapat pada frame wiper. Tarik karet wiper sepanjang slot pada frame tersebut.
4. Sambil menekan projection, tarik karet wiper hingga terkunci.



## Mengganti bola lampu

Gunakan bola lampu sesuai spesifikasi.  
(lihat Bab 15)

### ⚠ PERINGATAN

Untuk mencegah dari cedera;

- Matikan mesin sebelum melakukan penggantian.
- Jauhkan bola lampu dari anak-anak.
- Biarkan bola lampu dingin terlebih dulu sebelum melakukan penggantian.

### ⚠ PERHATIAN

Jangan sampai bola lampu terjatuh atau permukaannya tergores.

Setelah penggantian, hidupkan lampu dan lihat apakah lampu akan illuminasi.

Jika bola lampu sering memerlukan penggantian, periksakan segera di bengkel resmi Daihatsu.

Disarankan untuk selalu membawa bola lampu cadangan. Lampu-lampu tersebut tersedia di bengkel resmi Daihatsu.

### Lampu besar

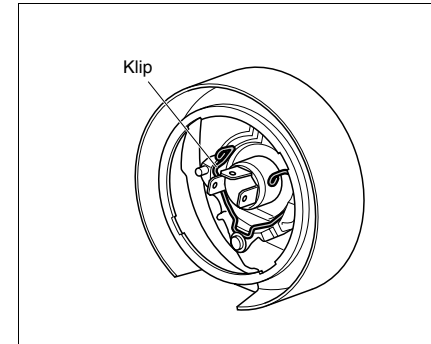
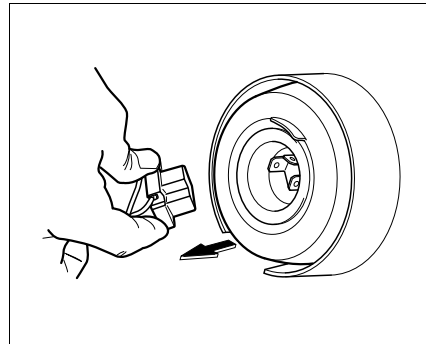

### Melepas bola lampu

1. Lepas kabel konektor, dengan cara menariknya dan menahan kedua sisi dengan kuat. Kemudian, lepas cover karet.

2. Lepas klip.

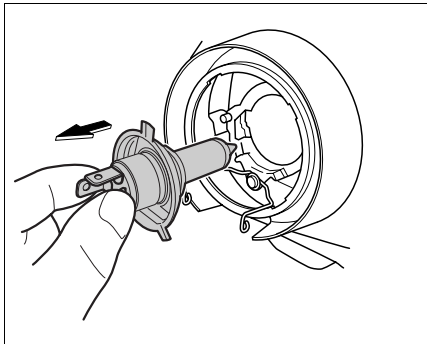

3. Lepas bola lampu.

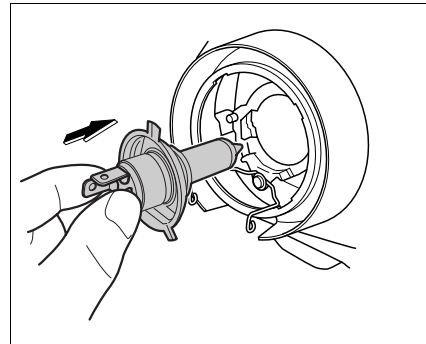

#### Memasang bola lampu

1. Pasang bola lampu dan kunci klipnya.
2. Pasang cover karet.
3. Hubungkan kabel konektor.

#### ⚠ PERHATIAN

Jangan menyentuh bagian kaca dari bola lampu. Minyak yang terdapat pada jari Anda dapat merusaknya.

#### Lampu clearance / lampu sein depan

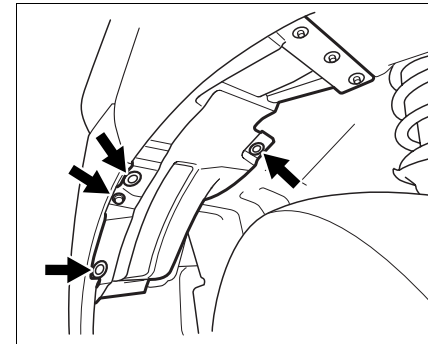

1. Posisikan roda kemudi ke dalam (ke kanan jika mengganti sisi kiri; ke kiri jika mengganti sisi kanan).
2. Lepas 3 klip dan satu baut yang terpasang pada fender liner depan.

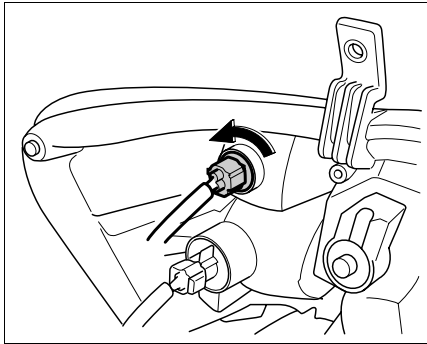

#### Lampu clearance

1. Lepas soket lampu dengan memutar berlawanan arah jarum jam sekitar 45 derajat.

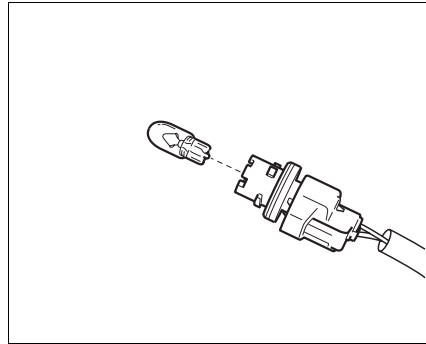

2. Lepas bola lampu dari soket dengan menariknya.

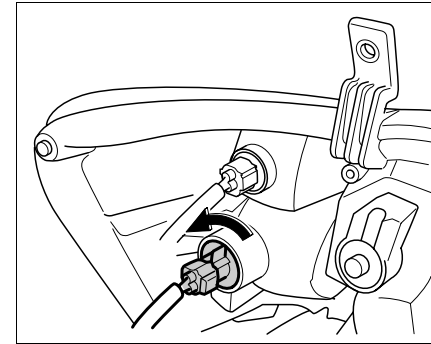

#### Lampu sein depan

1. Lepas soket lampu dengan memutar berlawanan arah jarum jam sekitar 45 derajat.





### Lampu sein belakang <Van>

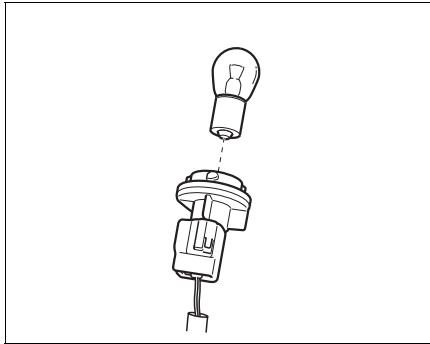

2. Lepas bola lampu dengan menekan dan memutarinya berlawanan arah jarum jam.

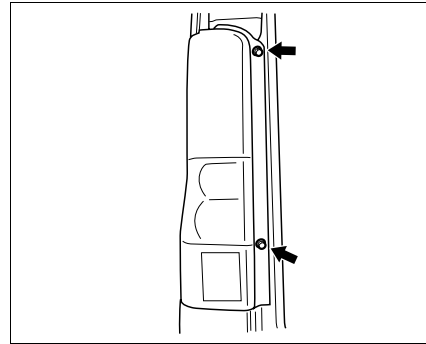

3. Lepas 2 sekrup untuk melepas lampu assy.

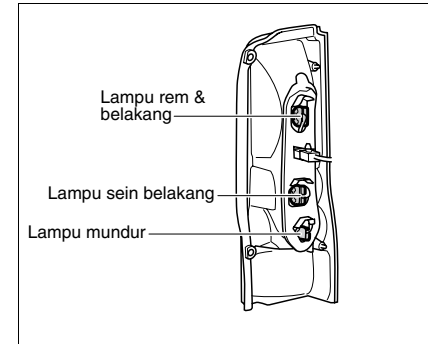

4. Lepas soket lampu dengan memutar berlawanan arah jarum jam sekitar 45 derajat.

#### **⚠ PERHATIAN**

**Jika lampu diganti, maka diperlukan juga mengganti packingnya. Packing tersebut tersedia di bengkel resmi Daihatsu.**



<Pickup>

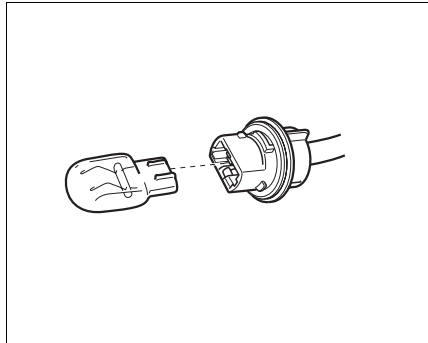

5. Lepas bola lampu dari soket dengan menariknya.

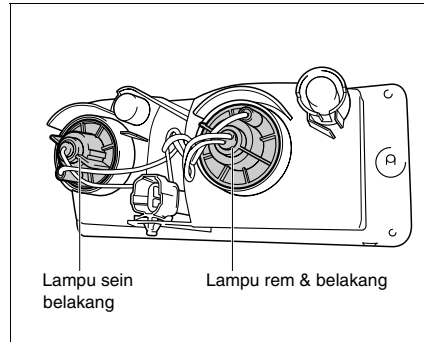

1. Lepas soket lampu dengan memutar berlawanan arah jarum jam sekitar 45 derajat.

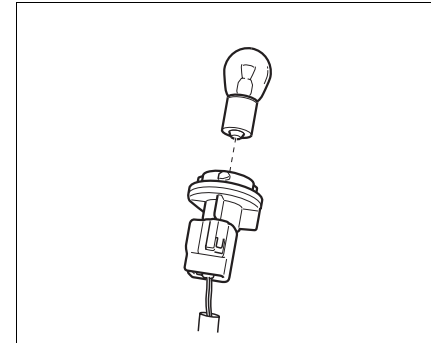

2. Lepas bola lampu dengan menekan dan memutarnya berlawanan arah jarum jam.

**CATATAN**

**Jika memasang lampu assy, pastikan untuk meluruskan bagian projection pada lampu assy dengan lubang pada bodi.**



### Lampu mundur <Pickup>

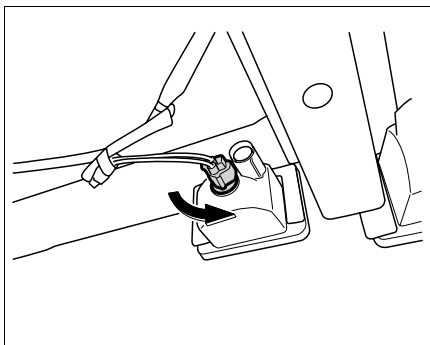

1. Lepas soket lampu dengan memutar berlawanan arah jarum jam sekitar 45 derajat.

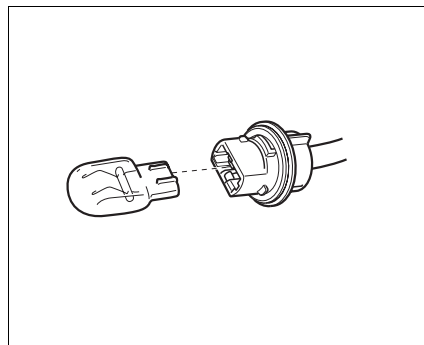

2. Lepas bola lampu dari soket dengan menariknya.

### Lampu plat nomor <Van>

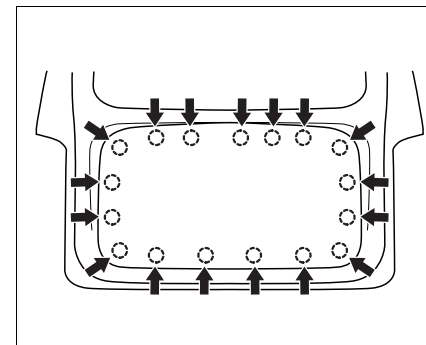

1. Lepas trim pintu belakang.

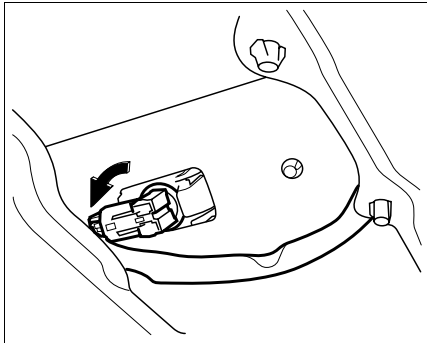

2. Lepas soket lampu dengan memutar berlawanan arah jarum jam sekitar 45 derajat.

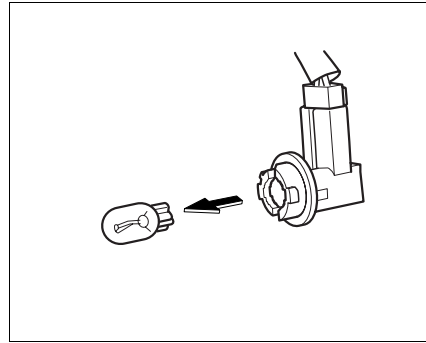

3. Lepas bola lampu dari soket dengan menariknya.

<Pickup>

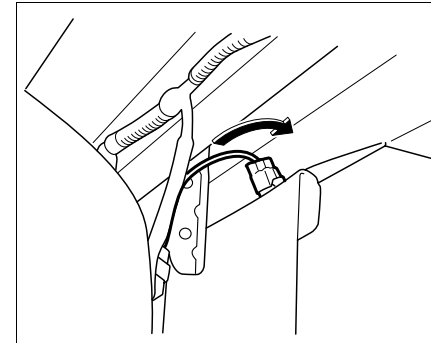

1. Lepas soket lampu dengan memutar berlawanan arah jarum jam sekitar 45 derajat.



#### Lampu personal depan

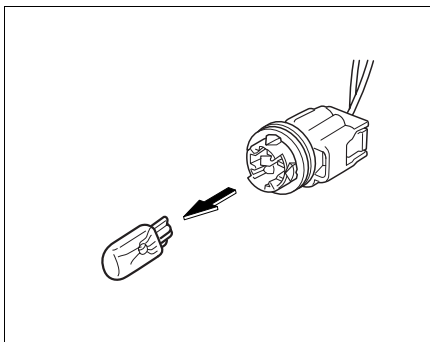

2. Lepas bola lampu dari soket dengan menariknya.

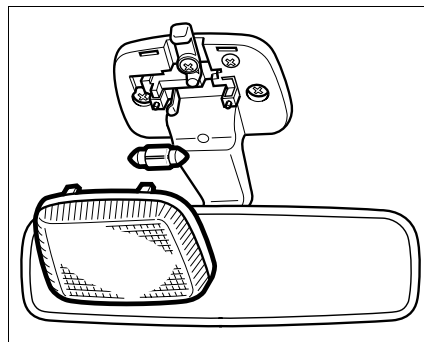

1. Tarik pelan-pelan untuk melepas cover lampu.
2. Lepas bola lampu.

#### Lampu bagasi <Van>

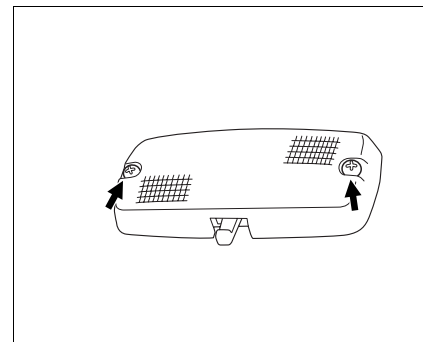

1. Lepas 2 sekrup untuk melepas cover lampu.



## Ban

### Tekanan udara ban

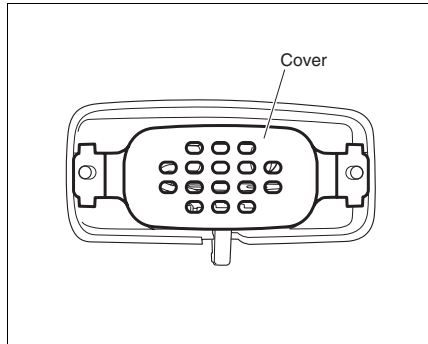

2. Lepas cover.

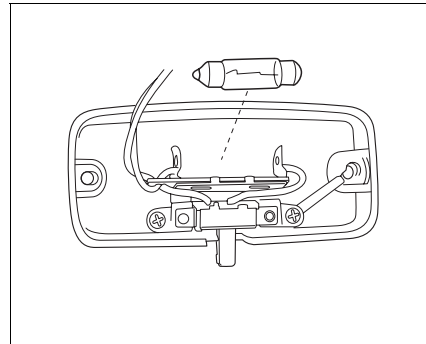

3. Lepas bola lampu.

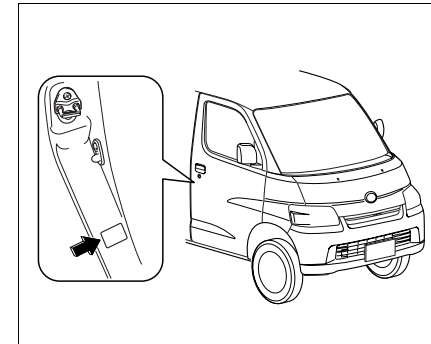

Periksa tekanan ban pada kondisi dingin dengan pengukur tekanan. Untuk tekanan udara ban, lihat Bab 15 atau pada label yang tertempel seperti ditunjukkan pada gambar.

#### **⚠ PERINGATAN**

**Jaga tekanan ban sesuai spesifikasi. Tekanan ban yang tidak sesuai mengurangi umur ban, lebih boros bahan bakar dan mengakibatkan kendaraan kehilangan kontrol kemudi.**

jika ban sering kali memerlukan penyetelan tekanan udara, segera periksakan sistem roda ke bengkel resmi Daihatsu.

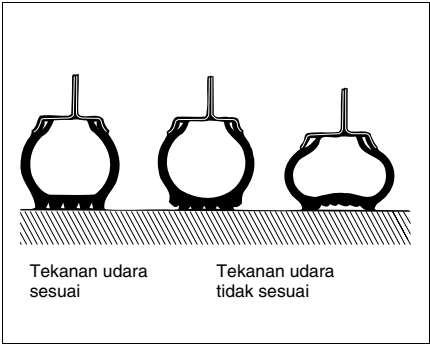

**Rotasi ban**

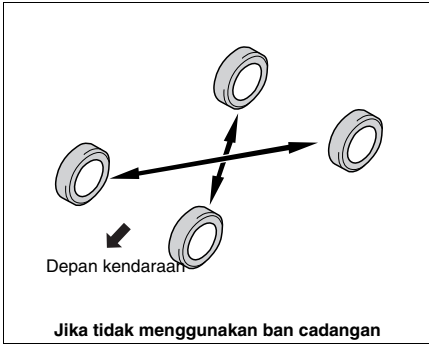
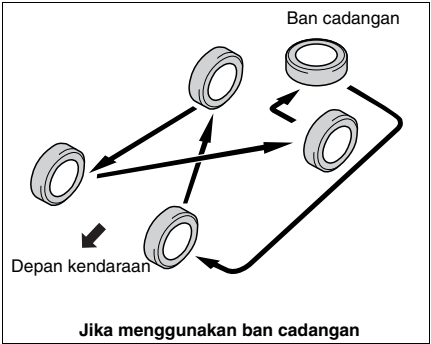

Jika kendaraan dioperasikan dalam waktu yang cukup lama dengan posisi ban yang tetap sama, ban tersebut akan mengalami keausan pada bagian tertentu. Oleh karena itu, disarankan untuk merotasi ban agar keausan yang terjadi merata.

Rotasikan ban sesuai dengan gambar di atas.  
Setel tekanan udara ban setelah merotasi.  
Interval rotasi ban:  
setiap 10,000 km



### Memeriksa keausan ban

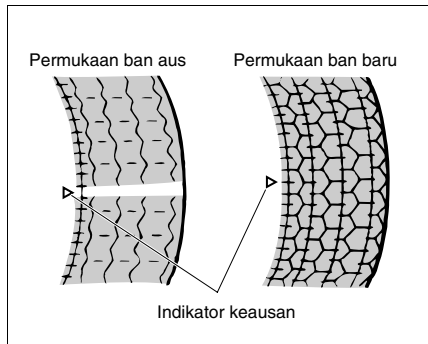

Jika indikator keausan pada permukaan ban terlihat, segera lakukan penggantian ban.

### Petunjuk mengenai ban

- Jika Anda mengganti ban, gunakan ban dengan ukuran dan konstruksi sesuai original ban yang dipasang oleh manufaktur dan ban tersebut mempunyai spesifikasi beban yang sama atau lebih besar.
- Gunakan hanya disc roda yang sesuai spesifikasi.
- Kendarai dengan kecepatan yang teratur untuk 160 km pertama agar ban baru tidak mengalami tarikan maksimum.
- Gantilah katup tekanan udara ban bilamana mengganti ban tubeless.
- Gunakan selalu pelindung debu pada katup tekanan udara ban.
- Jika terjadi keausan yang tidak merata atau kerusakan, segera periksakan ke bengkel resmi Daihatsu.

#### ⚠ PERINGATAN

- **Jangan mengkombinasikan ban dengan jenis, ukuran dan manufaktur yang berbeda pada kendaraan Anda. Hal ini dapat mengakibatkan kendaraan kehilangan kontrol kemudi.**

- **Kemudikan pelan jika kendaraan harus melewati lubang, gundukan, dll. untuk mencegah kendaraan kehilangan kontrol kemudi.**
- **Jangan berkendara dengan ban rusak. Karena ban dapat kempes secara tiba-tiba. Juga, hindari menggunakan disc roda rusak.**
- **Karena ban mempunyai arah putaran yang ditentukan, pastikan untuk mengikuti petunjuk dari pembuat ban.**

#### ⚠ PERHATIAN

**Hati-hati jangan sampai merusak ban dengan cara menggoresnya, memberi oli, dll.**





## Bab 15

# Spesifikasi

---

Spesifikasi kendaraan.....	15-1
Spesifikasi mesin .....	15-1
Bahan bakar .....	15-1
Pendingin mesin (coolant).....	15-1
Mesin tune-up .....	15-2
Rekomendasi pelumas.....	15-2
Minyak rem.....	15-3
Minyak power steering .....	15-3
Spesifikasi ban .....	15-4
Spesifikasi bola lampu.....	15-4
Berat .....	15-4





### Spesifikasi kendaraan

		Van	Pickup
Panjang keseluruhan	mm	4,045	4,195
Lebar keseluruhan	mm	1,665	Pintu samping (fixed)... 1,665 Pintu samping (buka)... 1,675
Tinggi keseluruhan	mm	1,900	Dengan guard frame... 1,890 Tanpa guard frame... 1,850
Wheel base	mm	2,650	2,650
Tread	Depan	1,460	1,460
	mm Belakang	1,440	1,440

### Spesifikasi mesin

Mesin	K3-DE	3SZ-VE
Tipe mesin	Bensin, 4-langkah DOHC	
Jumlah silinder & susunannya	4-silinder-segaris	
Bore x stroke	mm 72.0 x 79.7	72.0 x 91.8
Kapasitas	cc 1,298	1,495

### Bahan bakar

Bahan bakar yang digunakan	Kapasitas tangki ℓ
Bahan bakar tanpa timbal dengan RON (angka oktan) 90 atau lebih tinggi	43

### Pendingin mesin (coolant)

Tipe: Ethylene glycol based anti-freeze solution

Kapasitas:

Tangki cadangan LOW / FULL		0.2 / 0.9 ℓ
Kapasitas total ℓ	K3-DE	5.8
	3SZ-VE	Dengan air conditioner: 6.7 Tanpa air conditioner: 6.05

Berikut ini adalah kapasitas radiator, tidak termasuk tangki cadangan.

Untuk rekomendasi coolant, lihat Bab 14.



## Mesin tune-up

Tipe mesin		K3-DE / 3SZ-VE	
Item			
Urutan pengapian		1-3-4-2	
Timing ignition °BTDC / rpm		6 ± 2 / idling*	
Putaran mesin idle (saat netral) rpm		750 ± 50	
Celah katup mm	In. [dingin]	0.18	
	Ex. [dingin]	0.31	
Busi	Manufaktur	DENSO	NGK
	No.	XU22PR9	DCPR7EA-9
	Celah mm	0.9	
Defleksi drive belt dengan gaya 98 N (10 kgf) mm	Baru [panas]	6.0 - 6.5	
	Pemeriksaan [panas]	10.0 - 12.5	

\* Periksa menggunakan konektor short-circuited

## Rekomendasi pelumas

		Grade		Kapasitas ℓ
Oli mesin		API SL atau lebih tinggi	Lihat tabel di bawah.	Dengan OF: 3.9 Tanpa OF: 3.6
Oli transmisi manual		API GL-4	SAE 75W-90	Sampai filler plug: 1.1 5 mm di bawah filler plug: 0.98
Oli differensial	Belakang	API GL-5	SAE 80W-90 85W-90 atau 90	2.35



**Tabel viskositas oli mesin**

		SAE No.						
TEMP. °C		-29	-18	-7	4	16	27	38
°F		-20	0	20	40	60	80	100
Oli mesin (4 langkah)		10W-30, 10W-40*, 10W-50						
		20W-40, 20W-50						
		5W-30						
		5W-20						
		0W-20						
		30						

\* Oli standar yang direkomendasikan

### Minyak rem

FMVSS116 DOT 3

#### ⚠ PERHATIAN

Jangan pernah mencampur minyak rem yang dibuat oleh manufaktur yang berbeda. Campuran tersebut dapat mengakibatkan penurunan kualitas / sifat dari minyak itu sendiri.

#### CATATAN

(Pickup dengan 3SZ-VE)

Tangki digunakan bersama antara minyak rem dan kopling.

### Minyak power steering

DEXRON®-II



## Spesifikasi ban

### <Van>

Ukuran ban		Tekanan udara kPa (kgf/cm <sup>2</sup> , psi)		Ukuran rim
		Depan	Belakang	
165R13 8PR	Tanpa beban	220 (2.2, 32)		13 x 5J
	Dengan beban	260 (2.7, 29)	450 (4.6, 65)	

### <Pickup>

Ukuran ban		Tekanan udara kPa (kgf/cm <sup>2</sup> , psi)		Ukuran rim
		Depan	Belakang	
175R13 8PR	Tanpa beban	220 (2.2, 32)		13 x 5J
	Dengan beban	260 (2.7, 29)	450 (4.6, 65)	

## Spesifikasi bola lampu

Lampu	Watt
Lampu besar	60/55
Lampu clearance	5
Lampu sein depan (untuk menerima lampu sein samping)	21
Lampu sein depan	21
Lampu rem / belakang	21/5
Lampu mundur	16
Lampu plat nomor	5
Lampu personal depan	5
Lampu bagasi	8

## Berat

		Van	Pickup
Berat gross kendaraan	kg	Dengan tempat duduk tengah ...2,000	K3-DE...1,950
		Tanpa tempat duduk tengah ...1,840	3SZ-VE...2,100
Beban axle maximum yang diizinkan	Depan	730	815
	Belakang	1,340	1,460